盛京時報 晚刊 六月九日發行

發行人 染谷保藏 編輯人 菊池貞二 印刷人 衣光明 發行所 奉天市藤田町九號 盛京時報社

欽閱壯烈演習

陸軍校生光榮無旣

聖駕駐蹕王爺廟第二日

皇帝陛下、巡狩西北地方之第七夜、已於興安南省王爺廟度過、初夏蒙地、頗饒風趣、九日晨來、

陛下更將政務軍狀民情視察、致繁忙之日程、爲之遲延、是日、

皇帝陛下、午前九時、賜〇〇部隊長、壽省長、都開次長、小松農事試驗場長等單獨覲見、賜大須賀技佐、郭民生廳長以下有資格者列立覲見、自九時十分、垂聞壽省長奏陳政務、九時四十分、自行宮啓蹕、同九時四十三分、幸陸軍興安學校、當於軍樂隊奏國歌中、進入便殿、賜與甘珠爾札布校長、田中少將、松山顧問、以單獨覲見、嗣更接見列立之稻森少佐等、予龜山上校以下有資格者以覲見、再入便殿、垂聞甘校長奏陳軍狀、十時十分、於奏樂及諸員最敬禮中、臨幸該校內側之旭山展望臺、當經壽省長之引導、昇進展望臺、聆聞都間次長之說明、聖顏爽麗、

回想昔日舊政權治下之王爺廟、僅街之東北方、築有白色西藏式之喇嘛廟、及喇嘛僧舍、與散在之農家及遊牧之光景、以及鄰作華廳下屯墾軍之兵舍而已、建國至今已及十年、奉戴英邁

皇帝陛下、王爺廟竟成爲政治軍事之一中心、逐次發展、人口亦達二萬之數、洮兒河、歸流河兩側、黎成農田、山麓羊群、極呈王道樂土之觀、固未能想及此竟爲十年前中村、井杉兩烈士殉職之現地、其怡和之狀、可想而知、拜睹

帝顏、街民感激、益爲深遠、壽省長說明街市近況後、甘興安校長、奏知演習開始、時爲午前十時三十三分、信號旣發、東西槍砲、聲音、轟然而起、

皇帝陛下、以望遠鏡望之、一面垂聞田中少將之說明、一面欽覽積載重機之駱駝、往來於演習中、於興安騎兵勇壯襲擊之次、遂展開白兵戰、肉彈相搏、極呈壯觀、少焉休戰、喇叭鳴響、指揮官號令一下、參加將兵、齊行敬禮、

皇帝陛下、亦賜以舉手之禮、甘校長內奏陳演習終了、

皇帝陛下再經壽省長引導、自奉送員列立之展望臺所啓鑾、沿途街民堵列奉拜、一一賜舉手之禮、自北門經興德大街、興隆大街、興安大街、十一時四分、駕返行宮云、

欽差慰問傷兵

御駐蹕王爺廟第二日之九日、

皇帝陛下、欽派那欽雙和爾侍從武官至治安部病院、該武官偕縣宮內官、在該病院、傳達可感之帝旨、懇切慰問傷病勇士、

誓行奮勵努力

達成股肱大任

甘校長之感激謹話

皇帝陛下、御駐蹕王爺廟第二日之九日、幸臨國境、而精垂背負興安軍將來育成蒙系軍官之陸軍興安學校、御覽軍狀、而當所謂第二建國實施國兵法下之第一回國兵初年兵、六月一日入營、得預奉迎

皇帝陛下之光榮、不勝感激之至、奉拜御臨光榮之甘陸軍興安學校長、謹話如左、

皇帝陛下、此次以御視察西北各省特殊性最近諸政策充實狀況、及國防第一線軍狀之目的、聖駕遠臨巡狩、尤承御臨學校、親浴御覽軍狀之光榮、察本校創立以來、初迎 鑾駕、學校名譽、莫此爲甚、將兵一同、惟有恐惶感激之至、今際會非常時局帝國使命益趨重大、國軍因國兵施行、致育機構、亦告整備、第一回國兵初年兵、於本月一日入營、亦浴今次之光榮、我等軍人、感激今日之光榮、同時愈益痛感其責務重大、誓行奮勵努力、達成

皇帝陛下股肱之大任、以期奉副 帝旨焉、

日航空總監更動

土肥原大將繼任

【東京九日電】陸軍省於九日上午十時發表更迭航空總監之發命如左、

陸軍省發表(九日) 本日發命如左、

陸軍大將 從三位勳一等功四級 土肥原賢二

補陸軍航空總監兼軍事參議官

陸軍中將正四位勳二等 山下奉文

補軍事參議官

(上圖土肥原大將)

華中連絡部 次長調動

【東京九日電】興亞院華中連絡部次長署理井上靖少將、此次輙補其他要職、後任擢用落合甚七郎少將、已以九日官報發令、

鎭壓工潮 美派軍隊出動

【紐約八日電】羅斯福大總統言明、北美利堅航空公司土塲之罷工勞働者、九日如不開始就業、即將斷然接收該工塲、而加里福尼亞州里格特之步兵第十五聯隊一部、八日奉命派遣赴洛杉磯、關此、陸軍當局言明如次、該部隊爲鎭壓北美利堅航空公司之罷工而派遣者、恐一個聯隊全部三千百名兵士、均行派遣、九日夜可完了軍隊之配置、

日滿經濟懇談(第一日)

議論鋼鐵問題

午前古海次長說明產業現情

集各方面視聽之日滿經濟懇談會、九日至三日間在日滿軍人會舉開、第一日九日午前十時起、於日本側＝企畫院寺岡調査官、對滿事務局吉田經濟課長、大藏省竹內理財局長、陸軍省軍務課黑石主計少佐、海軍省兵備局川島主計中佐、商工省燃料局勝村企畫課長、遞信省管理局高松近海課長、鐵道省運輸局小澤配車課長、拓務省殖產局奧貫商工課長、古田日本煤炭副社長、小林煤炭聯盟常務理事、川崎川崎重工業專務、淺野日本鋼管副社長、荘田日本郵船常務、香春大阪商船專務、膳全國產業團體聯合會常務、片岡大阪商工會議所會頭、植村元企畫院次長、高橋日本高周波專務、松本兼二浦製鐵所長、爲其他官民七十八名、滿洲側＝松本總務廳次長青木企畫處長飯澤主計處長、民生部土肥次長、同田村勞司長、經濟部古海次長、同石田工務司長、同北野鐵山司長、同生務商務司長同橫山金融司長、本間水電建設局長、交通部飯野次長、同松井鐵路司長、同坂上水路司長、竹內鑛發理事長、加藤滿山社長、鮎川滿業總裁、高碕同副總裁、永積同顧問、松村滿炭理事長、上島協和鐵山社長、石川滿洲採金理事長、平島滿鐵理事、關口鐵工技術員協會理事長、小川日滿商事理事長、岡田興銀總裁、笠井中銀理事久保田鴨綠江水電常務、風早滿業協會理事長其他八十二名、

日滿合計百六十名之官民第一線權威出席之下舉開首由中川東亞經濟懇談會常務理事致辭開會、繼爲『鄉懇談會會長、馮同滿洲本部長之致詞及武部總務長官、經濟部大臣、南朝鮮總督之祝辭(均爲代讀)其次由古海經濟部次長關於滿洲產業開發之現情、加以詳細說明、於是午前之日程告終、午後時移於鐵鋼部會、開始部門別懇談、而如左展開日滿鐵鋼界當面之諸問題全般論議

小磯大將來滿

【羅津八日電】爲視察滿洲現地來滿之滿洲移住協會理事長小磯國昭大將偕同辻村拓務事務官、松坂秘書、大野前拓務省秘書課長、川尻移住協會副參事、於八日午前九時乘滿洲丸入羅津港、稻垣開拓總局長、山田拓殖委員會事務局長、石崎滿鐵山崎附業課長、足立羅津要塞司令官、高木羅津埠頭長等多數官民、多到塲迎迓、堂堂登陸、視察埠頭建設狀況之後、立即入開拓館、會見記者團、午後二時五分、自羅津驛乘列車赴圖們、

八日晚抵圖門

【圖們專電】八日下午抵圖們入我國內之滿洲移住協會理事長前拓務大臣小磯國昭大將在本地一宿後、九日上午七時二十分、自圖們首途赴大石頭訓練所、

武部長官祝辭

日滿經濟懇談會席上武部總務長官祝詞要旨如左、日滿華三國之經濟關係、從來互相處於極緊密之關係、東亞經濟懇談會夙以關係日滿華經濟各方面之權威者揭成對於日滿華經濟建設上實有非常貢獻、此次該會於日滿華經濟關係上、特居樞要之地位、着眼日滿兩國關係、在本地舉行日滿經濟懇談會、而留意缺煤電力各部門、爲兩國經濟建設重要之命題、尤其此等三部門、遠得日本多數關係各位參集充分懇談機會、謹表深甚謝意與祝意焉、

鄉會長致詞

日滿經濟懇談會上、鄉會長致詞要旨如左、本會鑑於東亞經濟建設之重大使命、故舉開懇談會極爲必需者今幸得各機關支援、而於如斯盛會中舉開懇談會應重表謝意、今世界各國、莫不由於國家自存之强烈要請、而於節度之計畫性可確立國防資源開發方針、以謀技術勞力之確保充實、必定企圖適應新秩序之國家目的貫徹、反顧爲東亞新秩序建設核心之日滿間經濟關係、須日本觀滿洲、滿洲觀日本、各由自己之立塲、積極的無忌憚交換意見、以明將來日滿經濟建設之具体的方策、是乃刻下最大之急務云、

英法近東戰端突起

叙利亞被英攻擊

前鋒已至東南部蘇易達

【維西八日電】維西政府發表、叙利亞已爲英軍所攻擊云、

【紐約八日電】據紐約中央放送局接到德意志側放送、英吉利軍及達哥爾軍前鋒、已攻至叙利亞東南部紀柏爾、愛德、德治之首府蘇易達、

英軍發表開始進擊

【開羅八日電】英近東軍司令部發表、威爾遜將軍麾下之英近東軍、豫定八日上午二時、開始向叙利亞進擊、似在繼續前進中、

與蘭斯軍激戰

達哥爾軍亦行進攻

【倫敦八日電】英政府發表云、達哥爾軍、由英近東軍支援、已於八日晚開始進擊叙利亞之黎巴農地方矣、

【維西八日電】維西政府發表、八日在叙利亞與特蘭斯約丹國境紀柏爾埃德德治山脈方面蘭斯已與達哥爾軍之間、展開激戰、

【維西八日電】叙利亞高等辦務官丹慈將軍、八日致維西政府報告稱、達哥爾軍、已自特蘭斯約丹首府亞曼方面、開始進攻叙利亞、刻下在蘇愛達距國境二十公里南方法軍交戰中、

法政府令 蘭斯人作戰

【維西八日電】裴丹主席、八日致禮書於叙利亞之蘭斯人、似命令對於英軍及達哥爾軍開始戰鬥、

英攻叙眞意 確保伊之煤油

【柏林九日電】德國海外通信報、關於英軍進駐叙利亞、八日夜加以批評、此次英軍之攻擊、與攻擊歐蘭達遮爾之前例相同、爲英國任意之發動也、英國企圖以此侵入、遮飾東地中海之敗戰、造成近東方面有利之体勢、英國之眞意、據謂在於確保伊拉克煤油云、

英炸海寨飛行塲

【維西八日電】叙利亞軍司令部八日發表、八日上午三時四十五分、英吉利軍、越叙利亞及列巴諸南方國境、向叙利亞進擊、與我前線部隊間、展開戰鬪、八日上午、英吉利空軍炸擊他馬士革市附近之梅寨飛行場、損害極少、

達哥爾派宣言

保持叙利亞獨立

英政府決予支持

【倫敦八日電】英國政府發表、達哥爾軍及對此援助之英軍、遂於八日開始進攻叙利亞、同時達哥爾派貫特爾前越南總督、代達哥爾將軍宣言、保持叙利亞及利巴諸兩共和國之自由與獨立、英政府對此言明支持不渝、

英艦隊出動

【紐約九日電】頃據此間接到兩十無線電廣播云、英航容母艦亞克路易耶爾號(二萬二千噸)同福獨亞士號(一萬二千四百五十噸)、主力艦李納王號(三萬二千噸)及其他組成之英艦隊、八日由直布羅陀港、急遽出動、向東地中海急行中、衆信此乃爲協力英近東軍及達哥爾軍進擊叙利亞也、

法軍頗稱優秀 戰線橫跨沙漠

【伯林八日電】關於英軍及達哥爾軍之進攻叙利亞、據達到當地之情報等達哥爾軍於加特爾將軍指揮下、與英軍展開共同戰線、由巴勒斯坦、特蘭斯約丹方面、向達摩斯克斯、貝魯特、越過國境進攻中、一方叙利亞、現在丹茲將軍麾下、有相當優秀裝備之軍隊五、六萬集結對崎而英軍側、於特蘭斯約丹方面、亦頗有預備兵力云云、戰線已擴大至跨伊拉克、叙利亞之廣大沙漠、而叙利亞軍、於魏剛將軍之救援未到之現在、難逃苦戰云

英發妄謬宣言

力倡支持達哥爾派

藉口化爲德意基地

【倫敦八日電】英吉利政府、藉口叙利亞化爲德意兩軍基地、八日淸晨、突如對於叙利亞、又發起軍事行動、刻已突破國境、進至叙利亞之列巴諸地發表聲明如左、

英吉利政府、於玆發表宣言、去年七月一日、叙利亞、列巴諸業爲敵性國〃所佔領、使用爲近東攻略之根據地、此不得不容認者也、雖再警告、而維西政府、協力樞軸國、在叙利亞、列巴諸設空軍基地、以供德意使用、更擬將叙利亞列巴諸完全置於德國統制下、英吉利政府以爲、裴丹主席宣言之『法國對於同盟國、決不取何等敵對行動、』顯然互相矛盾、似此行動、絕對不能容認、英吉利軍支持之自由法蘭西軍、八日淸晨、向叙利亞、列巴諸、開始進擊、而在同時、達哥爾派之賈特爾前越南總督代理達哥爾將軍、對於叙利亞住民宣言、約束叙利亞列巴諸兩共和國之自由與獨立、且對此保障之締約交涉、已與英國之間、陸續進行、英吉利政府、對於本日之聲明、亦力倡協力此達哥爾派之口約云、

以主力艦掩護登陸

立被德軍捕虜

英方採取挾擊作戰

【貝爾特九日電】叙利亞軍司令部發表、一、巴勒斯坦及特蘭斯約丹之達哥爾軍及英軍、八日午前三時四十五分以陸海空軍、對於叙利亞開始攻擊、一、以主力艦一隻、巡洋艦二隻、及驅逐艦五隻組成之英艦隊八日晨於貝爾特南方市外、使挾有機關槍之英軍部隊登陸、但法軍立即捕虜之、一、有力之英機械化部隊在砲兵隊掩護之下、越叙利亞國境、進擊通達他馬士革之數條道路、法軍爲阻止計、立行奮戰、英空軍二次炸擊他馬士革、亞列普、及其他各空軍基地、更對拉雅克及馬寨飛行塲加以機槍掃射然而均歸失敗、

【紐約八日電】頃據貝爾特方面確息、達哥爾軍及英吉利軍、對於叙利亞及列巴諸開始攻擊、其兵力約二萬餘、而英吉利側之攻擊、似取挾擊作戰之勢、攻擊軍之一部、已佔領他馬士革、其他部隊、以巴尼亞斯(他馬士革西南約六十公里)爲攻擊目標、整備挾擊之体勢、現在他馬士革西南地域之戰況、不明、而進攻巴尼亞斯之英吉利軍、在空軍援護下、進攻至他馬士革與貝爾特中間云、

解說

英進攻叙利亞

促成德法共同戰線

戰禍可展至摩洛哥

據斯特克霍爾姆電報道、DNB通信社向海外之簡單放送云、達哥爾軍與英軍、以八日晨爲期、一齊侵入叙利亞、又叙利亞亦宣言獨立、德國對之、尚未表明態度如何、蓋德國早知英軍之攻擊叙利亞、僅爲時間問題、對英側行動、正嚴重監視中、此次之軍事行動、並非意外、維西政府魯達開三次緊急國務會議對殖民地防衛之体案作最後的決定、丹茲將軍亦與此呼應、對於英軍果攻擊叙利亞、表明決以武力排除之强硬決意、由於英軍之侵入叙利亞、英法在事實上遂入戰爭狀態、法國單獨休戰以來、日趨惡化之英法關係、玆至最惡劣之情況、法國休戰一年後、不得不與同盟國之英國交砲火矣、據第三國消息靈通者觀測、因叙利亞之開戰、歐洲戰完全入於新階段、戰局今後之發展或如次述者、一、因英法入於戰爭狀態、法國與德國間、事實上已結成同盟關係、德法之提携、將由戰時經濟分野、一舉而擴張至軍事的分野、兩國間對共同之敵英國、或結成軍事共同戰線、一、德國是否即赴叙利亞救援、頗成疑問、果德國派海軍於此方面、其前必須攻略克里特島、乃至德土間實現關於德軍通過土耳其之政治諒解、土耳其之態度、依然爲問題之關鍵、德國對伊拉克問題、叙利亞問題、有與蘇彝士作戰遂行相關連而解決之方針、擬按東地中海作戰前途之進行狀態、選擇適當之時期、一舉解決全問題、一、因叙利亞英法軍之衝突、可能發展至法領摩洛哥及其他法領全體非洲殖民地之對英抗爭、於此方面、果英軍侵入、亦將展開德法軍之共同作戰、一、美國參戰之場合爲雙方必爭之最重要軍事根據地達卡爾方面必有重大展開也、

叙利亞形勢略圖

荷印回答內容

日正愼重檢討

【東京八日電】日荷印經濟交涉一再遷延之荷印側對日回答、本月六日、始向在巴達維亞之芳澤使節提示、暫趨於妥協之方向、而據外務省得電之該回答內容詳報、殊難謂爲必獲得帝國之滿足、尙需相當檢討、外務省雖在八日日曜、齋藤南洋局長、水野通商局長、鈴木條約課長等、仍行參集、自午後六時起、約亘兩小時、本諸事務當局觀點、對於荷印側回答內容、詳加檢討、繼之、九日、陸海、商工、農林、拓務、大藏等關係各省事務當局愼重協議、

晚刊一大張

調味佳品

味の素

(妻)。儞嘗一嘗、滋味怎麼樣？

(夫)。眞是樣樣兒都有好味道！

(妻)。都擱上味の素了、所以纔有這樣美味！

(夫)。噢！無怪味の素的大名鼎鼎、人人歡迎！果然是名實相符！

(味之素)

P-3(B)

新式簿記函授招生

不曠原有職業而學得急需之技能可謂在職青年最好良機有志者可附郵票四分寄新京中央郵政局私書函第八四號交本會即將詳章寄閱

駐京大連銀行簿記講習會啓

火柴的代用良品

特許 コクホー式 電氣火柴

◎按鈕機 實用新案特准註冊

◎發火口的堅牢壽命爲他品之五倍 使用三百次以上不過一分錢

◎電費極經濟

◎取火靈速。使用安全、絕無災之虞

新發售品 更加研究改良。盡美盡善。確是美妙適用的時代品

代銷處 滿洲大連市羽衣町(安堂大樓內) 酒井商事

奉天城內中街雷生堂胡同北頭 中孚洋行輸入部

遞信省形式承認品

新案實用火口

火門切斷往往發生危險的假冒類似品切宜注意 顧客購買時務請指明コクホー式

大阪市浪速區元町三丁目七一 コクホー電器製作所

各有名電氣播音機店及百貨公司皆有出售

新時代人物的

毛髮調整料

香氣濃厚

品質極精良

着色輝煌

光澤而不俗

不粘不流

洗脫更容易

含養毛劑

可烈思鐵林

金鶴ポマード

整髮料

本舖 株式會社野村商店

聖駕臨幸王爺廟

蒙族老翁遠來瞻拜

感念　皇恩祈禱御旅程安泰

【王爺廟專電】皇帝陛下御巡狩第七日、八日午後五時十六分、鑾輿臨幸王爺廟、文武百官扈從之御列、通過王爺廟興安大街之際、一般奉拜者、有一手持念珠伏地敬拜、致以蒙古式最敬禮而行奉迎之高齡老人、殊引一般奉迎者之注目、斯老人身生今世、得拜天顏、不顧五百數十滿里之遙路由興安南省博王旗佈敦哈勒根涉越幾多山河而來、名蘇達那木札蘇、（六五）曾從事於努圖克（今之郡長）、乃該地之名望家、該氏之三子、圖克斯白爾中尉、現爲陸軍興安學校教官、居住於王爺廟、該老翁不畏勞苦、日內由家徒步至鄭家屯、更乘汽車於一週間前即已來王、自抵圖中尉官舍以來、每日往赴皇帝陛下行在及御展望所附近、共祈禱御旅程安泰之赤誠、頗得各關係者之感激、滿洲建國之聖業、使蒙系國民共對皇帝陛下之仁德、深爲感佩、

△圖中尉談＝家父曾於無保障人民生命財產之民國黑暗時代、蒙民所受之壓迫、以身感受、今得居此平和樂土者、均爲帝德恩被民衆之所致也、今次拜聞御巡狩之旨、不顧老軀、前由遙遠之故鄉前來、日夜祈禱旅程之安泰、及皇帝陛下對蒙系國民之御一仁慈、故家父此種感動乃理之當然者、我等兄弟三人、於滿洲事變之際、承父命加入蒙古自治軍第一軍、至今僅余一人始終續職於軍界、且每思承蒙帝恩留學於日本士官學校時、誓對皇帝陛下以身報效也、

又逢此今日御盛儀之蘇翁、親瞻御容特行一生感激之謹話如左、親拜皇帝陛下之御姿、今生之念願、克己達成、而昔因盜賊橫行、夜不得眠之吾等、至今得有此如此安居樂業之福、皆爲帝恩惠澤民衆之所致也、今後決每日潔身祈念帝恩宏大、萬壽無疆云、

奉迎　聖駕之國防婦人會會員

拜　天顏於咫尺

深感無上光榮

特別戰功奉拜者池內上尉謹話

【王爺廟專電】皇帝陛下駐蹕於興南要衝王爺廟御寢一夜後、九日朝駕臨陸軍興安學校、御覽蒙系軍官之訓育情況、是日當御退出該校之際、一樓正門旁、有一胸間佩帶武功章、而以感激双眸、直立奉送之特別戰功奉拜軍官、畏蒙皇帝陛下御聽取廿校長之御說明、而榮獲賜禮之青年武官、爲該校學隊少年隊附連長池內貞德上尉（長野縣小郡生人）、彼以齊齊哈爾作戰爲初陣、而經華北八路軍討伐、諸孟罕事件等、歷戰廿餘次、尤其於第二次諸孟罕事件時、由漢達亞轉戰向三角山、率部下潛入敵陣內、得索敵有利之情報、於拂曉率先誘導主力之突擊、而樹立佔領陣地之功績、遂獲授與國軍最高名譽之金色十字武功章第一級、

△池內上尉謹話＝爲軍官伺候　聖上、乃當然之事、而當此次駕臨、竟蒙賜特別戰功奉拜之榮、而拜御容於咫尺、均能令人感激致泣、既榮受如許深恩、覺悟今後當益形獻身報國、以盡武人之本分、

工業學校成立

【新京專電】因技術員之不足、而行大量養成礦工開發滿洲之工業學校、近即將於國都誕生、該校係財團法人新京工業學院所經營、稱爲私立新京工業學校、事務所設於新京日本橋通五五新京學院內、（校舍定暫借西三馬路長春街國民學校校舍、俟招待學生後、即行開始授課、修業年限爲三年、分機械、電氣、土木、測量四科、第一學年收容二百四十名、授與技術者必須之知識技能、尤注重於中堅國民之常識及人格之陶冶、肇其技術報國之念、而於國民鍊成之方針下教授之、入學資格、則限國民優級學校或關東州內公學堂卒業、或有同等以上學力者、又共資格、則暫行利用新京工大附屬之實習實驗工場云、

促進社會事業

社事協會即將誕生

奉天市之社會事業、年年增其重要性、故爲此事業之統制機關、擬設立、奉天社會事業協會、此設立協議會、定於十四日午前十時、在市公署三階小會議室舉開、由市公署以及協和會市本部、滿赤省支部、國婦支部、軍人後援會市辦事處、市鄰保委員、社會事業家之諸氏出席、關於會員與定款、事業方針、預算案、遂行礎商、此新設之協會、爲財團法人組織、將推市長爲會長副市長爲副會長、此外置理事十三名、監事二名、評議員顧問各若干名、所辦何事、今雖尚未確定、大體機關誌之發行、社會事業從事員之講習會、大衆性之講演會、兒童愛護、司法保護、眼之保護、職業指導、歲末同情各週間之設定、視察團之派遣、社會事業大會從事員表彰、年報作成等、爲所遂行之事業云、

反共無名戰士碑

舉行除幕式

【哈爾濱電】爲慰挺身於反共酬戰爲建造之基石而捐軀之五族無名戰士英靈、所設立之『反共無名戰士之碑』、其除幕式、已於八日午後一時五十五分、由白系俄人事務局主宰、於在哈日滿俄各界名士參列之下在市內南部中央寺院前廣場、以希臘正教式、莊嚴盛大執行、翌夜七時、更於莫狄倫、由建碑關係官民代表者約百五十名參集、舉開盛大之紀念祝宴云、

强盜洗手改充工人

惡貫滿盈終遭逮捕

秦萬林、原籍瀋陽縣人、數年前曾於、黑山縣充任步兵、後竟私拐大槍而逃、結夥强搶、惟於去年乃洗手不做、歸籍後、於市內造兵所充當工人、現經黑山縣警務科調查明確、於日前照會瀋陽縣警務科司法股、經刑事陸春山、呂鳳二二人將其捕獲解交黑山縣、並又於黑山縣王家窩棚屯其親家孫福祥家起出三八式槍一隻、同子彈五十粒、又七九式槍一隻、子彈五十粒一併交黑山縣警務科云、

"時"紀念日

要望嚴守時刻　舉行各種行事

本月十日、爲時之記念日、奉天市與協和會市本部協力、依『嚴守時間爲生活刷新之基礎』之意義、要望全體市民嚴守時刻、九日午後七時二十分、由鄭市長、同三十分由小林市本部事務長、分別於播音機前、對市民演說、於十日、除以宣傳畫、傳單宣傳外、並以工場、會社、寺院等之電笛、汽笛、鐘鼓等總動員、於長六時、正午及午後六時齊鳴、並於市內各要處、樹宣傳塔、廣告等、電影院以字幕幻燈映寫、鐘表店並特別裝飾店頭、以使時之觀念普及、市內各學校、亦分別作紀念日之訓話、養成學童嚴守時刻之觀念、

東亞電信競技大會

定於八月下旬舉行

【新京專電】會全東亞電氣通信業者中精銳技手於一堂之通信技術爭覇之第一回東亞電信競技大會、定於今夏八月下旬、在新京滿洲電電舉開、此乃基於昨秋中月在東京舉開之東亞電氣通信協議會之決議、而本年之第一回、擬因滿洲電電主辦、在新京舉開、參加選手、係當地滿洲國以及日本內地、朝鮮、臺灣、樺太、華北、華中、蒙疆之東亞共榮圈內之各地豫選入選之能手出場、而謀以互相鍊磨與技術向上、至於大會之詳細、豫定本月十九日起八日間、在新京舉開之東亞電氣通信協議會之決定、項目大体內定爲如左十項目、

一、和文音響通信、一、歐文音響通信、一、和文打字音響通信、一、和文打字二人組合音響通信、一、和文鍵盤鑽孔、一、歐文鍵盤鑽孔、一、和文桙鑽孔、一、和文貼布式印刷機通信、一、和文打字無線現波受信、一、歐文打字無線現波受信、

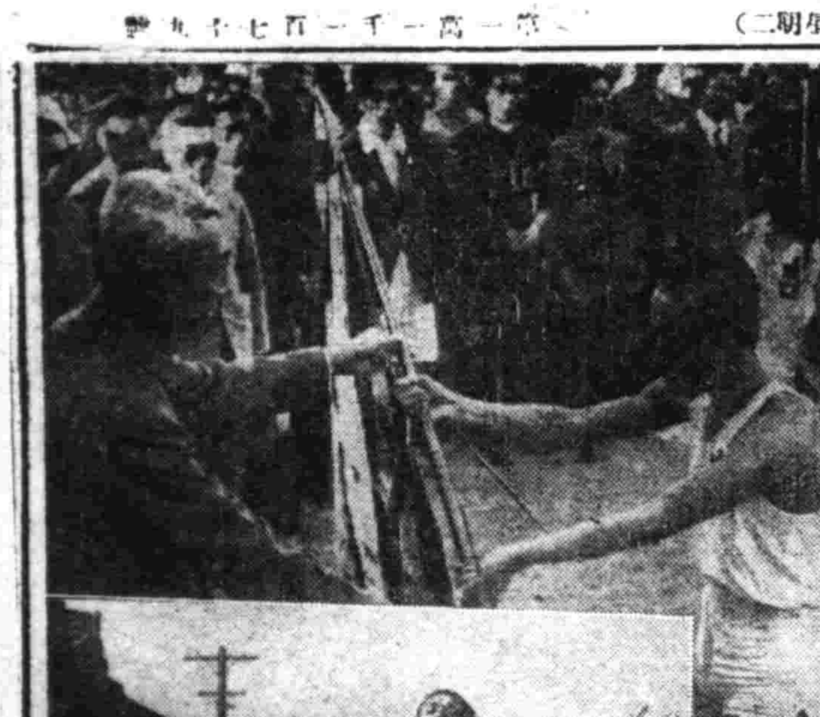

京吉驛傳馬拉蓀大會

（上）優勝旗授與式（下）最先跑抵終點之吉林李選手

充實燈火管制

大東署籌備實施

大東區署、爲謀管下燈火管制萬無遺漏計、前已由署長劉哲氏、招集管下各組長、實行詳細之訓話、茲將實施日期、略述如下、

一、九日起十四日止、實行燈火管制設備之檢查、
一、十六日起三十日止、爲燈火、管制實地之實施、
一、每天分兩區實行之、
一、大東區內且擬選定燈火管制之模範區、

齊首警總監抵任

【新京專電】新任齊首警總監、已於九日午前十一時四分抵新京、經竹內副總監以下各科長、署長、金市長、以及軍官各關係者等多數出迎之下、與崇經同入國都、於驛頭談其抱負如左、既拜受大命、必須努力於使命之安然遂行、惟關於警察行政、尚屬門外漢、萬事只有賴竹內副總監以及部下之協力遂行、不問何事、均由於警民一体協力施治、且朋友中、亦有于治安部大臣、故可安心從事、猶望市民各位之助力、談畢、立即赴新京神社在忠靈塔、作抵任奉告參拜、正午受竹內副總監各科長本廳員等出迎、入首警總監室、

保護市內史蹟名勝

保存會改組擴充

奉天市之保存市內史蹟名勝地、決定積極化、市公署內部、已有保存會、積極的進行工作、今決定將其改組擴充、設定奉天市史蹟名勝保存會、事業內容爲古蹟古物名勝天然紀念物及戰蹟之調查、研究、保存、及鄉土愛護精神之涵養等、囑託役員爲次記諸氏、

△會長＝奉天山長鄭禹
△副會長＝滿洲國立中央博物館奉天分館藤山一雄、奉天市副市長多田晃
△委員＝奉天農業大學長宇田一、滿洲醫科大學教授黑田源次、滿洲醫科大學教授山下泰藏、奉天農業大學教授新馬晉、奉天第一中學校教諭瀧澤俊亮、滿鐵奉天圖書館長衛藤利夫、滿洲日日新聞社長松本豐三、奉天每日新聞社長松宮琴子、奉天盛京時報社長染谷保藏、孔學會經學院長周永談、奉天天主教會神父圖書青太清宮方丈金誠澤、實勝寺丈省緣、正一道教住持雍達喇嘛朝鬮丹、萬壽寺方丈、奉天市行政處長顧鳳璽、奉天市長官房庶務科長書奉天市教育科長徐渭美岸奉天市都邑計畫科長耀璋奉天市都邑計畫科長田村十一瀋陽區長方煜恩大西區長棠凌閣小西區長高橋由太郎、北關區長李詠梅、東關區長安海瀾、大和區長皆川秀孝、敷島區長關眞、朝日區長小松

東亞共榮圈放送業者

必須一致協力

電電放送部長大崎氏歸任談

對於五月十九日起、亘三日間在東京舉開之第四回東亞放送協議會、爲滿洲代表出席之電電放送部部長大崎氏、近已歸任、七日於電電本社所談如左、

對於此次之會議、日本以及爲滿洲、朝鮮、台灣、華北、華中、蒙疆之代表監督官廳之情報局、遞信省等亦皆出席、交換活潑之意見、結果、關於根本方針、各代表均皆謂强化高度國防國家建設、東亞共榮圈放送業者須一致協力、更加緊密連携、於同一步調之前進、當資材難之今日、爲減低受信機價格、規定統一、亦頗成爲問題、故規定日本內地及其他地爲五類、從來有二十二種之滿洲、亦統一爲七種類、同時有二百五十六種之部分品、亦改爲僅僅之二五六〇種、故今後資材之入手、頗呈樂觀、又受信之分配、亦按重點主義遂行、日本將都市偏在之聽取者轉向農村漁村外地域上、又對滿洲華北、華中、增加受信關於聽受信之購買獻納、目下各業者共同研究中、

雷神肆虐

殛斃二人

近半月來、陰晴不定、更於日前狂雷暴雨之際、於瀋陽縣境突然發生殛斃工人之奇聞、今誌之如下、

A　蘇家屯王崗堡村、新開河屯三六號住戶王慶雲、現年三十四歲、以農爲業、於昨日下午八時卅分正在屋中閒坐、時屋外正雷雨大做、突然電光一閃、由東山牆穿入、攢有一孔當即將王某殛斃、左額與頭髮均被電火燒傷云、

B　又漢家堡子住戶劉廣義、現年六十歲、於前日正在田中鋤地歸家時、雷雨狂暴、伊乃急奔、不略於途中行抵南側河道上、適被電火燒傷右腿、當即斃命云、

賊性不改偷自行車

逃獄犯再落法網

乘看守照顧不暇逃走其後經當局嚴死搜查中之第一監獄既決囚（恐嚇竊盜徒刑二年）市內敷島區北市場金生客棧王貴林（二二）、六日爲興業銀行大廣場分行看守所逮捕、先是、六日午前十一時五十分許、在興銀大廣場分行前、有賊竊取自行車、擬行逃走、不意爲滿人男看守所發現、即遂往大和署、拷問之下、始知此偷車賊、即五月十日午後四時十分頃在市內小南關與二十名囚犯共運搬材木中、乘看守王佐斌不備、奪走該人手槍而逃走之王貴林也、乃立即送局云、

莫洛特夫鐵道

改正到開時刻

【滿洲里電】莫洛特夫鐵道、已於四日改正國際列車之到開時刻、入滿爲日、木兩日之午後五時卅分、出滿爲木、月兩日之午前四時、出滿之午前四時、對於旅客其他之關係頗感不便云、

華北名鐘運抵東寧

【東寧電】謀藉信仰加深滿華親善、遙由華北戰野、向滿蘇國境第一線、贈來國寶級之名鐘、於華北戰線轉戰樹立赫赫武動之部隊長、曾對於滿蘇國境東寧之警備、率先爲日滿協和之實踐、繼續活動、此轉出華北後、仍思及滿蘇國境之住民生活、而今以『眞正協和在於信仰之作興』、遂將華北戰野所得之名鐘、贈向國境都市東寧而來、該鐘鑄自明世宗嘉靖十三年五月、乃四百八年前之古鈞鐘、而東寧縣近將行奉納於新築之廟、而以某某部隊長之心爲心、而留意於縣民、於是久埋於華北戰塵之名鐘、於王道樂土之滿洲國、奏出滿華親善之巨響而更生、

（圖即該鐘）

保存天然紀念物

首自牡丹江省開始調查

爲天然記念物所有保存價值之幾多記念物、存在滿洲國內者、惟數頗多、故鑑於對一部之假指定者行以保存對策、故民生部當局此次對所埋藏之各種天然記念物積極行以保存、預定於十五日於民生部與邀日滿權威者、舉開協議會、關於天然記念物保存方針法令、指定保存委員會之運營、調查機關事務及與國立公園之關聯性、行以協議、又由動植物、地質、化石、鑛物方面觀之、爲對富有價值之牡丹江省內天然記念物之概括調查起見、出席者一同前赴現地自十八日起至二十五日止、於牡丹江省內實行實地踏查、預定廿七日歸京而此次之協議會及現地調查所搭聘之權威者、

△動物方面＝東大教授、文部省史蹟名勝天然記念物調查委員鏑木外岐雄博士、
△植物方面＝國立中央博物館屬託小林義雄氏、
△鑛物方面＝旅順工大教授小倉勉博士、
△地質化石方面＝國立中央博物館學藝官遠藤隆次博士、

此次之協議會及現地調查、對將來滿洲國之天然記念物保全運動上、頗堪明待云、

（九日正午）

地名	氣溫	天氣
奉天	二五度	晴
新京	二四度	陰
大連	一八度	陰
哈爾濱	二二度	陰
齊齊哈爾	二三度	快晴
海拉爾	二五度	晴
黑河	二三度	晴
牡丹江	二四度	陰
延吉	二六度	快晴
承德	二五度	微陰
通化	二〇度	陰
安東	二三度	晴
錦縣	二七度	晴
通遼	二三度	微陰
張家口	二三度	雨
天津	二六度	雨
上海	二五度	晴
東京		

公告

奉天市靴工業組合結成公告

爲公告事前爲結成奉天市皮革加工業組合自公佈合結成公告後雖已接受加入申報但此次之皮革加工業中爲僅只以製靴業而結成者故屬於該業而希望加入者務祈注意左記各項爲要

記

一、申報資格　爲屬於奉天市內之皮鞋及布鞋（使用一部分皮之布鞋）製造業者但製鞋以外之皮革加工業現已得到配給皮革者亦希於本期內報出

一、提出書類　加入申報書（用紙向奉天商工公會商務科索取之）決算書、納稅證、帳簿及其他營業實績證明書類

一、申報場所　奉天商工公會內（敷島區協和街一段七五）奉天市靴工業組合設立準備委員會電話（二）三九六六號

一、截止日期　康德八年六月十五日　期限嚴守

康德八年六月九日

奉天市靴工業組合結成準備委員會謹啓

同業者各位台鑒

大川印刷所（即大和印刷局）接兌聲明

敝人王仲薈於本年五月三日與車餘三呂則成孔經五夏榮庭等人合資經營本印刷所因彼此意見不同當經中証人等說項將車餘三等人所出股本金國幣壹萬捌仟圓正外並另給與利益金國幣貳仟五百圓正於仝年六月四日同中証人等及飯田律師立証之下由輔源商店處將上記國幣貳萬零五百圓如數過清該等人毫無關係但自五月廿九日至六月四日七日間敝人未理權務皆由車蓋忱管理凡如上記日期如有使用本號或敝人圖章作保及經手其他等事敝人概不負責任恐未週知特此聲明

聲明人　王仲薈

治愈婦人病

敝內人在未結婚時即患月經不準或赶前或錯後月經來時或多或少經色粉紅小腹絞痛膨脹並大四肢酸痛各處診療屢好屢犯屢重自結婚以後諸病比前更重月經三四月不見或一月見數次淋漓不斷月經紫黑或成條塊白帶很多週身痛疼每逢着急或生氣胸膈脹悶嘔吐酸水及白沫飲食難嚥腹疼如絞腰痛如折有時麻冷有時發燒終夜不眠頭迷眼黑氣喘心跳面黃肌瘦結婚多年永未生育各處醫治服遍各藥花錢很多病未見效日夜呻吟痛苦難言敝人甚爲焦慮幸經利源油坊陳經理介紹玉德堂有婦科良藥『調經育生丸』專治婦女一切病症最有特效敝要即購買該項丸藥三盒內人服後一切病症遂漸全癒面色紅潤体質健壯月經準確復得一小孩敝感激之餘無以爲酬謹將病癒後照片久登報端聊申謝忱並介紹婦女患病多年屢治無效及刊不生育者速即購服此藥定能愈病生子『調經育生丸』大盒四十付六元小盒廿付四元外埠患病者匯款購藥去信即可玉德堂藥店在奉天大南關大什字街南利長油房胡同支店在奉天北市場登瀛泉東鄰路北樓房便是

感謝人奉天大和區康泰街二段美華新洗染廠經理　梁治平謹啓

治愈痔漏淋病

敝人患痔多年初得時肛門刺癢並疼痛偶乾燥每逢大便下血甚多在肛門兩旁長出一個疙瘩內裡有管嗣後又在肛門兩邊長出數個小包疼痛甚劇不到十天包即潰破流出膿血很多瘡口自封自破各處診治時好時犯此病一年比一年沈重肛腫腹破爛數塊痔管流膿流血水腥臭難聞行步困難坐臥疼痛大便時更爲困苦誠爲痔漏敝人十幾年的診治受盡針刺刀割之苦服藥無數終無功效春秋更重苦悶亦極閱報見有感謝玉德堂男女痔痛內服斷根藥（滅痔丸）敝看完報即遣人購來兩盒服後很有奇效藥未服完即將我久治不愈的痔漏完全治愈眞是痔漏之神藥再有敝內弟李世林患病一年多今又患破傷魚口甚重尿道腐爛膿水淋漓小便時痛激心肺夜不安眠服藥很多屢治未愈在玉德堂支店買的『攻毒丹』一十付『瀉淋丹』一十付服後即將屢治不愈的破傷淋病霍然治愈敝等感治愈之恩無以爲報謹將愈此病經過登在報端用申謝意並介紹男女同病者購服此藥而同享健康之幸福是敝所願也『滅痔丸』每盒四十付六元五角『攻毒丹』十付五元『瀉淋丹』十付五元治男女各種淋病△外埠患者購藥去信即可△玉德堂藥店在奉天大南街二段八八號支店在奉天北市場登瀛泉東鄰路北樓房便是

感謝人奉天工業區彌發長　李世林　田豐年同啓

獅子牌

殺虫藥水

必利吉來

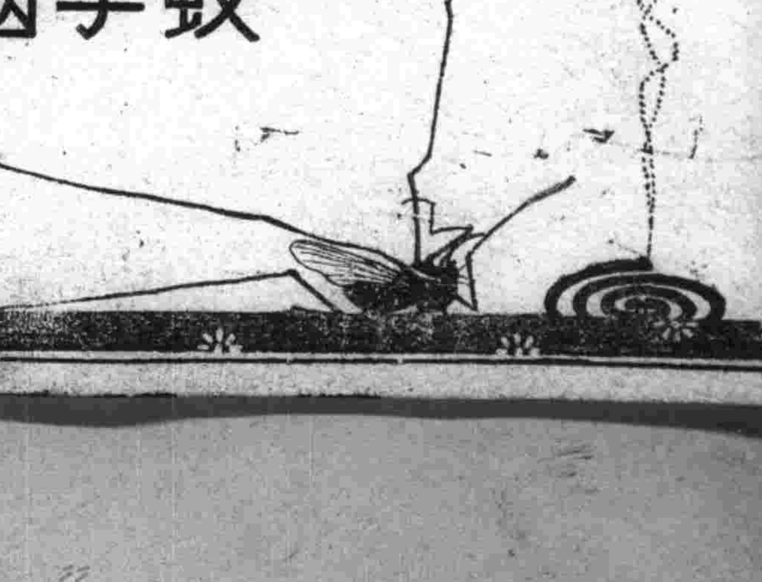

獅子牌

蚊子烟香

世界珍聞及其他

世界第一大島 格林蘭島
有奇境的海灣很多 和山上的雪帽相映

格陵蘭應譯為『綠洲』，（Greenland），在美洲的東北面，面積約八十三萬八千方哩，稱世界第一大島，地勢很高，平均的高度有五千米突，大部被冰雪所掩，僅西南海邊有人居住，土人是伊斯基族，無甚重要生產。

美國探險家當奴，麥米蘭，會極力證明格陵蘭實是由歐洲橫過大西洋的水空兩路的最後總站，他所說的階梯站，由蘇格蘭的設得蘭群島起，經化老島冰島，而至格陵蘭，便可進入加拿大。

這個島的東岸，被北冰洋帶來的冰山阻塞，船艘無法駛近，但西岸則並不結冰，每年中有九個月能在各海灣自由航行，由格陵蘭南端的平安角起至七十三度緯線之間，奇境的海灣很多，還有八十五里長的峽江，和山上的雪帽相映照，令人自然發生憐香惜玉之情。

海灣的水很深，多數在三百尺以上，這裡的山也可用『崇山峻嶺』來形容，高度驚人，少有低過七千尺的。

格陵蘭的雪帽事實上很利於飛機的上落，困難的卻是燃料的來源，糧食的接濟，和海岸交通的困難──丹麥所以遲疑不敢在這裡設立航空站也為這種原因。

峽江裡面又是一番新境地，茫茫無際的平地是很好的理想民航站，這裡的糧食燃料不愁缺乏，必要時伊斯基族人也可給你設法，結冰後，峽江又是完全的天然機場，比高山上還軟滑，至於兩邊的山嶺高地，也能給機場以十足的抵抗風雨之保護。

加拿大和這島距離七百哩，這算是很長的路程了，海軍飛機有時也會在西岸降落，但很危險，陸軍飛機當然到得更少，所以格陵蘭島人民最愛看飛機的降落，從飛機內走出來的機師會被伊斯基族人稱做『幸福的天使』。

留居格陵蘭的人，為健康設想，必需食生肉，因為這樣才能獲得必需的維他命以抵禦寒冷，格陵蘭雖名綠島，事實上全島一棵綠色的蔬菜也沒有，但肉食則到處都有伊斯基族最喜捕食北地鹿和海象雖然它們的肉强韌而無味。

島上氣候因受了墨西哥暖流的影響，大部分地方的溫度和加拿大相差不大，週年平均華氏表三十度，但北格陵蘭的則有時低至零度以下七十五度，生活自很困難。

一七二一年，丹麥開始統治格陵蘭，把全島分成十二區域，每區由丹麥格陵蘭公司派來的代表統治，對待伊斯基族人十分的好，他們規定了外人不准侵害伊斯基族利益，遊客到來也要請准特別人情。

這個孤島正和冰島同處一樣的命運，二百二十年的『老處女』對這時才開始領略下戰爭的滋味。

懿路娘娘廟的神話

懿路，是瀋陽北部的一個巨鎮，鎮中有河一道，為鐵嶺瀋陽的分界，街北臨山，上有娘娘廟，供奉着一尊鐵像，至於修建的年代，則已遠無可考了，

尋得昔年瀋陽有某車夫正在兜攬生意的時候，忽然來了一位女郎，長的非常美貌，眞可以够得上『儀態美芳』這四個字的考語，她走到車前，也不講價，跳上車來，就揮着玉手，命往北走，等到一氣走到懿路，幾乎沒有把這個車夫累死，口裡是上氣不接下上，身上是揮汗如雨，

她在一家客店門口下了車，進到裏面稍作休息，便又獨自外出，車夫因為她還沒有付車錢只好等在那裡誰想等來等去，是杳如黃鶴，他眞急了，跑到街上去找她，逢人便問，也沒有打聽出一個結果，可是只聽見一般人都嚷着說是從北山來了一尊鐵佛，顯露的了不得，當下他為好奇所驅使，隨着大家跑去一看，果然是那位坐車子的女郎，不覺大駭，知道這筆車錢是沒着落了，便垂頭喪氣的拉着車子回瀋陽去，

這麽一來，鐵佛的名氣是越發大了，於是村人馬上集了一筆資，修蓋了一座廟宇來供奉她名曰娘娘廟，香火迄今不斷，

這眞是一段神話啊，

老鼠咬斃貓奇聞

在朝鮮慶南號營郡裡，有一個名叫小知島的地方，是一個周圍僅有六百五十餘米的孤島，在那個島上寄居着許多山鼠，時常的出現在附近的農家裡，除了農作物等被害以外，其他的物品，也無不被咬壞損傷，所以大家為了要退治老鼠，就豢養了四隻貓可是意外的，不久其中的三隻裡被頑强的山鼠咬斃剩餘的一隻，也畏懼着山鼠，躲藏着不敢出外，所以那一帶的居民，仍然繼續的遭着鼠患，這樣一來，貓能捕鼠的向例，也臨之將發生疑問了吧？

【寫眞】即德軍戰地無線電隊工作情形

有清一代的被褥局子

『出賃三新棉被，男女大小孝衣，』此為京市民間營業之一，俗名『被褥居子』，或『孝衣局子』客籍人初至京師，下榻旅館，賃床三新被褥，本為旅途最方便之事，然而此種營業，在有清一代曾五次禁止，一為康熙三年甲辰，二為康熙五十九年庚子，三為乾隆三年戊辰，四為道光十八年戊戌，五為光緒二年丙子，因此種營業，雖名為賃被，而賃者，則目的非為睡眠，乃圖典質，其局主，則專為重利盤剝，而不觸法也，

道光十八年七月，宣宗諭步軍統領順天府曰，近來京城內外，多有開設被局以謀生理者，其局非若市肆舖戶立有牌匾字號，不特在衢市開設，即幽僻小巷住戶廟宇，皆可隨便私自設立以賃被為名，巧於盤剝，遇有貧乏之民無處告貸，覓得保人，即可向該局賃被數床，當錢使用，將當票交還該局收存，每日給賃被錢文，又給賃當利息，日積月累，遞相增加，何止倍蓰，間有告發到官，按其賃被償與贖當給利，皆有應得，無罪可科，盤剝之巧，莫此為甚，至其開設幽僻小巷住戶廟宇之中稽查匪易更可藏奸，故每有客界閑人窩賭及吸食鴉片烟等事，歷經拏獲辦理有案：

・一，上述即為被局禁止之原由，然在光緒中葉後，被局已滿九城，自民國十七年後，始日漸少焉，

無線電 今日放送節目

六月十日（星期二）

午前

六、〇〇（新京）國歌、建國體操、唱片

六、三〇（大連）初等日本語講座

七、〇一（新京）清晨音樂、告知

（一）提琴獨奏1、悲歌（梅拉丁作曲）2、月光（特比西作曲）

（一）管絃樂1、黃金時代（波克作曲）2、夜鶯小夜曲（彼利作曲）3、小序曲（彼德作曲）4、進行曲（彷德作曲）

八、三〇（新、奉）氣象

一一、四五（奉哈）經濟市況

一一、五九（新京）報時

一二、〇〇（新奉）新聞、告知、唱片

午后

〇、三〇（奉天）齊唱

一、胥官冊二、捉放宿四、店小鳳外

六、〇〇（新、奉）新聞、告知、氣象

六、〇〇（新京）兒童時間自然小常識劉桂菴

六、二〇（新京）兒童新聞

六、二五（大連）中等日本語講座

六、五〇（新、奉）生活須知

七、〇〇（新、奉）新聞

七、三〇（新京）國兵講座（七）列强的兵役制度（二）治安部軍政司步兵上尉丁世震

一、平湖秋月二、歡樂歌三、燭影搖紅四、寒江落雁五、楊翠喜哈靈濱自娛雅樂社指揮雷雨田

八、一〇（奉天）奉派大鼓三堂會審朱璽珍外

八、三〇（新京）新聞解說

八、四〇（奉天）舞臺中繼由奉天中央大戲院中繼花田八錯毛世來主演

一〇、〇〇（新京）新聞、氣象

繼續（奉天）氣象、新聞、告知、明日節目預告、唱片

一〇、三〇（奉天）話劇鄉下人奉天放送話劇團編導金剛山

滿映時報第一二九報（滿語版）

一、吉林近郊滿洲之山櫻（老爺嶺）

一、及時行樂江上遠足（哈爾濱）

一、水都生色之體育大會（吉林）

一、警察官殉職慰靈祭（奉天）

一、前參議貴福氏安葬（海拉爾）

一、名勝鏡泊湖水力發電所（牡丹江省）

一、娘娘廟會（大屯）

完成 六月九日

紅趙煥章 藍李壽山 對局 大連象棋大會（紅先）

××××本報主辦××××

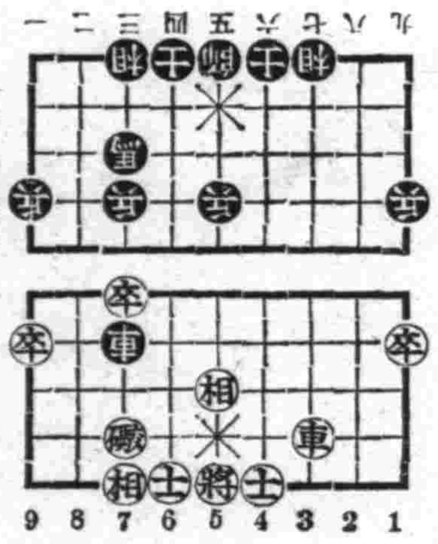

（昨日着法披露）

車八進六、車八退一、炮五進四、馬七退五、車八平五、車七進一、車七進四、車八平三、車五平二、炮八平七、車五平三、炮七退一、

三大効能

理腸 表飛鳴中的乳酸菌、能抑止腸內腐敗及異常醱酵、而消除瀉痢的根本原因、故其制瀉止痢的理腸作用、確有與衆不同之處。

殺菌 表飛鳴中的乳酸菌、能殺滅腸內有害細菌防止毒素吸收、而使腸內歸為生理狀態、故有腸的保健作用。

消化 表飛鳴中的糖化菌、能產生消化酵素、以消化澱粉與蛋白質、故兼有消化輔助與營養增進之功。

詳細仿單 函索即寄

〔主治〕腸炎 醱酵性瀉痢 腸內異常醱酵 消化不良 營養障碍 乳兒綠便 常習便秘 小兒瀉痢 積食鼓腸

包裝 粉劑 三〇瓦 一五〇瓦 二五〇瓦 五〇〇瓦 片劑 五〇片 一五〇片 五〇〇片

各大藥房均有經售

表飛鳴（ビオフェルミン）

總發行 武田長兵衛商店 日本大阪市東區道修町

滿洲總發行 滿洲武田藥品株式會社 奉天市大和區春日町

41(5)91

仁丹

能使胃腸健全 振起活潑精神

除掉面皰・黑色雀斑・皺紋等等

自然美的魅力比任何巧妙的粧扮都還要勝過十倍 而且是一切化粧的礎石。然而眞能造就天然美肌的美白顏料 在現代的化學科學上卻是還找不到的。只有麗王才眞正配得起具有肌膚的美白和榮養兩全的 為現代人們常用而不可缺的美容顏料。

本舖 株式會社 レオン商會 東京市神田區小川町西四丁目

麗王洗臉雪花膏

レオン洗顏クリーム

兜安氏

潤肺藥水 止咳藥片

咳嗽無憂

名貴藥料配製 止咳化痰功效迅速

藥房均售

主治 咳嗽感冒 喉痛聲啞 氣管發炎 肺部疾患

兜安氏西藥公司啟 上海江西路四八九號

BR-CL 931

パイロット 自來水筆

使用簡單 構造堅實

鍍金筆頭更輕爽 絕不會發銹折斷 パイロット獨創合金

淋疾絕非不治之病 病者決勿遲疑治療良機

五淋拿根

鹽野牌

包裝 二〇片 一〇〇片 五〇〇片

製造兼總發售處 株式會社 鹽野義商店 大阪市東區道修町三丁目

滿洲總代理店 鹽野義藥品株式會社 奉天市大和區協和街五段

對於淋疾能發揮化學療法之本領得以完全治癒之

河流的底層 （3）

秋螢 著 大超 繪

『鄉下比城裏强得多啦，我就愛鄉村，這城裏雖然有許多熱鬧場，但是我却覺得悶的很，林少爺，你說是不是？』

『你也在鄉下住過嗎？』

『怎麼沒有呢？我的家也在鄉下啊！』

這回答引起了林夢吉的驚奇，於是接着問，

『你不是跟媽媽住在這裏嗎？』

『不，在鄉下我還有爸爸，去年我還回到鄉下一次』。

『你家裏還有什麼人呢？』

『祇有我的爸爸，領着我一個十二歲的兄弟住在鄉下』。

『你父親種地麼？』

他的問話頓時消逝了小香臉上的笑影在她那大的眼睛裏浮，出一種感傷的表情，她沉思了一會，才輕輕的嘆息說，

『我的爸爸是一個賭徒，他從來不好好種地，媽媽每月從勞苦中掙來的錢，往往便教他給輸光呢！』

黃昏的暮色，漸漸變成了濃暗，夜幕像是一層輕紗便籠罩了整個的園林，這一對男女，在夜的掩蔽下，乘着小園中的靜謐無人，話也談得沒有邊際，由這女孩子的嘴裏，他知道她已經被父親給許配人了，未婚夫是鄉村中的地痞，所以她一想到自己的這件婚事與渺茫的前途，便完全陷入絕大的悲哀裏，

爲了一時的激動，小香的話說了很多，當他們臨分別的時候，林夢吉在沸湧的感情下，給他年青的心靈留了一個傷感的烙印，小香的話使第一次感到了靈魂的苦惱，

當他回到前院時，他的情緒非常騷亂，一種隱秘的，苦惱的思想盤踞住他的思維，小香那傷心的言語還是縈繞着他。

他站在窗前，凝視着那些得神秘的夜空，與夜空中的星群，許久許久不想去睡，一直到那十六歲的表弟寶文跑進來，才打破他的沉思，

二

李府春壽辰這一天，在他公館的門前，眞可以說是車水馬龍，從太陽剛升上來，府中的一些男女下人，便在院子裏忙得手忙脚亂，雖然前兩天落了一場雨，但是現在仍舊熱得很，太陽剛一升上來，即射出熱意，等到九點左右，簡直如同一塊火團，散播着熱浪，

大門外面響着一種雜亂的騷音，汽車喇叭的尖叫，馬車與人力的鈴聲，混合着人們的喊叫，捲揚起漫天的塵土，一些貧苦的求乞者，好像也消息非常靈通，早早的跑到這裏來，蹲在高牆下陣列成一排，等待着主人的施捨，

在客廳裏已經坐滿了許多的貴賓，聽差們累得滿頭大汗，穿梭似的來回奔跑，忙着給這些賀客預備茶與汽水烟草，在煙霧瀰漫中，他們都放縱的高談起來，

李府春因爲新升到廳長的地位，又兼這第一次做壽的喜期，所以興奮得滿面紅光，穿着淺灰色的紗衫，團花青色的馬掛，那短胖的身材與一張方臉，雖然堆着一層和藹的微笑，但舉止的威嚴，顯得非常峻厲，他精神飽滿的應酬在這些賀客們之間，沒有一點疲倦，而且聲音也清晰而洪亮，

教育

昂揚東亞的精神 施教者責無旁貸

奉天第三國高方教員談

現在我國既佔東亞共榮圈內重要地位國民奮鬪精神也不容時刻忽略的事情，然而爲使國民徹底明瞭建國精神與民族協和之眞諦，則必由教育方面爲導師，以是奉天省立奉天第三國民高等學校教務方浩然氏發表抱負談話如左。

當茲世界風雲日趨惡化，今日不但是前方將士們餐風宿雨，不眠不休，在硝煙彈雨裡，苦戰惡鬪，捨身衞國，捍禦邊疆，樹立赫赫功勳，就連槍後我們身膺國民指導化責任的教育者，也不可泄泄沓沓，苟安旦夕啊，要全體緊張起來，强化後方的思想陣，務使全國國民在茲非常時下，均應知道進戰則興，退守則亡，決不容國民怠惰偷安，有須臾的猶豫和躊躇，我們要洞悉得興亞聖業的精神，趕快與友邦人士基於一德一心，共存共榮，不可分的緊密關係，圖解放亞細亞十億民族，努力奮鬪，使現代國民徹底認識國際情勢，加强槍後支援，尤促進第二代國民充分獲得國民應有的道德和技能，以期達成建設東亞新秩序的偉大使命，庶不負教育報國的初衷啊。

※ ※

造成第二代優良國民 對兒童養護徹底注意

劉金艭

教育者所負之使命，在造成優良之第二代國民，載在明令，已爲教育界內外人人所能道，而優良第二代國民之育成，舉凡其體魄之發育，學識之啓迪，德性之涵養，皆必從各方面，加以無遺憾之注意，而使其德智體三育，得有具足之發展，故學校之經營，教授訓練養護並重，唯以筆者執教職於鄉校，審於現狀，究之既往，執教者與鄉村中之群衆，對於教授及訓練二項，尚不乏注意之者，而對於養護之一項，人多以爲無關緊要，甚有絕口不道之者，然則國民體格之向下，此亦不能不謂爲主要原因之一，實有急爲提倡徹底實施之必要。

一、養護之目的

筆者執教職於鄉校，故所論者亦以鄉村爲議論之範圍，鄉村之中，風景清幽，人事樸素，故在環境上以言攝生，則較鄉市爲良，唯以衞生智識之不普及，並限於經濟上之關係，對於衞生之設備猶未能普及，是以鄉村之中，居民之健康狀況竟不及都市中人，其對於兒童之發育與營養，更鮮有注意及者，在鄉村居指導地位之學校，實有注意之必要，尤以學生爲主體，對於學童之養護，當有以下諸目的。

イ、養成强壯之體魄而培殖其忍苦耐勞精神。

ロ、助長兒童均齊之發育而避免其畸形發育。

ハ、爲使衞生思想之普及對於居民作普徧之宣傳以收養護之效果。

ニ、撲滅傳染病及矯正兒童發育之病態。

ホ、詳細考查使居民不健康之原因而施以有效之對策。

ヘ、驅除鄉村『健康之敵』之巫醫及荒誕不經之治病士方。

ト、養成好潔之良習並生活之衞生化。

二、實施上之注意

1 注意兒童之發育 國民學校在學中之兒童皆在發育期中，故學校養護上設備與之實施必求適合於兒童發育之狀況，茲就視爲重要者言之如下。

イ、發勵室外運動並勸誘好靜不好動之學生。

ロ、教室勤加灑掃，窗戶常開以便於通空氣，遂日光。

ハ、每年一次，舉行身體檢查，特別注意其病點之所在，與他人比較之並速絡其家長，施以有效之治療，而對於體格減退之學生，尤應考其原因之所在而施以對防策。

ニ、過有瘟疫之流行，督促其家庭注意施以預防注射。

ホ、按春秋二季施行種痘。

ヘ、衣常浣，身常浴，齒牙常刷。

ト、盛夏時嚴禁野浴，但在可能範圍內校內可設置游泳池。

チ、勿以不清潔之手接觸眼睛，勿以不清潔之手巾揩眼睛。

リ、强光或微弱之光線下及仰臥與身體不定時不可讀書及作費目力之工作。

ヌ、必保持耳之淸潔，勿使積垢，其中但切不可任意取耳。

ル、將聞大聲音時速以手掩耳口張開。

ヲ、飯前後勿作費思索之事，飯後勿劇烈運動。

2 預防病態之發生 健康之敵，則爲疾病與其病發加以治療，勿寧病未發即加以預防，防病之道略言如下。

イ、使兒童明瞭疾病之可怕而有預防之覺悟（未完）

（建國大學學生上課情形）

國民級教師之責任 深關人類文化進展

＝志棣＝

四、品擧不者端

至於教師之品行，更爲重要，因其性放僻邪侈，無所不爲，從其學者，亦將放僻邪侈，無所不爲如是，豈不及將學童演見於奸狡之罪乎總之，爲國民級教師者必品行端方，體格强壯，學識正確，素無嗜好者方可也，非任人皆可也然今日國家對於國民教師之待遇，雖然提高，但因成績關係亦有微薄者，使從其業者，仰不足以事父母，俯不足以畜妻子，故品行端方者，體格强壯者，學識正確者，素無嗜好者有另尋他業，實不得已而爲國民級教師矣，然則欲求教育根本良善之道，果何在乎，吾以爲改善教育待遇外，首當解決之問題即國民級教師，應知自身責任之重大，與從事教育事業之崇高，夫吾人旣生長於國家，即當有爲國家盡責任之心，應以先覺而覺斯民，昔者伊尹，視天下溺猶己溺也，視天下飢猶已飢也，吾人雖無伊尹之賢明以，任覺天下斯民之責，然而吾人如身任國民級教師者，盡己之人力以教育小國民，亦可云盡國家一分責任矣，國民級教育，在今日視爲最重要，而國民級教師之責任更不可忽疏，故吾人生長於斯，旣應有責任心，舍國民級教師之重大責任而不爲，試問吾人將爲乎爲。（完）

讀完『摩登我見』 對教育再寫兩樣

文因

讀了周君的『摩登與我見』眞使我不知怎樣的同情同感，在這我再寫上兩樣，時代眞是苟日新，日日新了，新青年們動不動就講什麼『式外摩登』，『藝術圖』，『生活美化』，再就是『藝術圖』的超耳煥目的論調，但是只知道它的所以，更不知它的所以然，換句話也就是只知它的大概意略，而不知其眞諦，我們既要想作一個時代逐隨的新青年，不止於外表化，只少量也要求點內裡化，外表更不是穿美着麗就能說是摩登，也得振起我們新青年新精神來，如果你穿一件格外新鮮的衣服，走在街上，人家也不過說聲『小伙子眞格外新鮮！眞美』，這話入到一個沒有思考的人耳中，他千定更見出十足的神氣來，更洋洋得意，如果要細細的捉摸呢？人有人格，大凡世上的事都不能越出一個『格兒』，要叫人說個『格外』的話，我們雖然覺着美，但是已經越出格外了，又有什麼意思呢，是不是？朋友！眞正的外表化呢？一句話來包羅就是『精神體』物質化，合乎個人的環境，身分，不出格外有相當的應酬而鄉重維新的，才是眞正摩登，青年的外表化呢』，內裡的當然是指學問知識而言了，我們不要有共名而失共實，必定努力充實自已的內部，使它能收播自已，爲我們新年的前鋒，使人見了不知道我們是怎樣的，『一個』這樣內外合攏起來，纔能說是『內外有具體的才新〃年的所應論，和應飾的摩登呢』，摩登生活並美化也是這樣，不是吃山珍海錯，住高樓大廈，就足以說衒於人，是美而摩登了，那不算什麼只是使着有幾張票子，才那樣，更談不到眞意義，眞精神，今時下的新青年，還有一部分動不動說『藝術』談『藝術話』，穿藝術衣服，留藝頭幾句人家編，人家唱過的流行曲，自覺得自己已經充分的摩登而藝術了，更不知共藝術是什麼東西，像這樣的不能說什麼『藝術圈』裡的人，只不過是『人生一大玩兒，的半摩登』罷了，藝術也是一種學問，一種報國的資料，我們不要把它看得太輕易，太沒意義的假藉着『劇唱演』而作『AB的聚會』大樂圈兒，那麼我們維新年年就什麼也主用摩登了嗎？不是，我們只要求摩登的所謂目標，眞諦，眞精神，就是了，我們不要拘定無論任何的『就實際好』的主義，應體貼時局而具一種特別摩登覺悟才好呢。

驅梅聖藥 新·斯必類如神
（ネオ・スピラルゼン）
Neo-Spiransen
Neo-Spirarsen
保證安全
淨梅選藥，最有愼重必要，蓋驅梅藥之品質優劣，關係於人命至鉅，而藥價之區々高低實不足以計較，非然者，一旦既受其累，則噬臍已無及矣。
市上驅梅新藥，爲數甚多，而品質之純正精良與臨症上之安全可靠，當推武田牌之新・斯必類如神（簡稱新・斯必），蓋此劑除經嚴密之化學檢査與動物試驗以外，又在臨症上驗明治効以後，始行發售，是故此劑問世以來，雖爲日猶淺，而安全卓効之點，早已有口皆碑，敬希醫家患家務必認明武田老牌，庶可安心使用。
【包裝】壹號（〇・一五瓦） 貳號（〇・三瓦） 參號（〇・四五瓦） 四號（〇・六瓦） 五號（〇・七五瓦） 六號（〇・九瓦）
各有壹管及拾管裝
各大藥房 均有經售
總發行 株式會社 武田長兵衛商店
滿洲總發行 滿洲武田藥品株式會社 奉天市大和區春日町
40(5)33

拍必麗 パピリオ
A 三種雪花膏 用普乾有雪 花膏者用
B 寒季男孩用藥） 粗糙性肌膚
C 白，下，使化粧濃厚耐久
東京麻布伊東化學研究所
B.12

人的幸福爲何？
增進精力不可不備之靈藥 桃夢 壹圓貳角 五圓
長期淋病患者前効藥 米亞可諾爾 貳圓 參圓 五圓
女子不感症特効藥 狗利諾爾貳圓
性美膏 壹盒貳圓
防止早洩最有効之外用藥
其他强精藥劑器具等甚多珍巧出人意外務祈一度親臨參觀路遠之人士請於信封內裝入郵票四分索閱以便將型錄急寄不悞
奉天市加茂町十六番地 木村商行

回春聖藥 內服 桃夢 强精强
家庭之融合夫婦之和恰皆尋覓實把握人生之寶鑰倘欲更進而求其妙味不可不光顧敝店確信一服此地定能有如意之物品而携歸也
生殖器發育不良請用馳名之眞空水治擬法器「附屬品一概俱全」
特製拾圓普通八圓五角

頭痛聖藥 腦新
醫學博士 森田資孝先生推奬
帽子牌商標
頭痛!!宜速服
腦新如遇頭腦疼痛非常難忍時、頭目眩暈神智昏迷時、或讀書過度精神疲倦時及惡醉宿酒未醒時、倘速服腦新可立見奇効、其効若響、服後三分鐘、頓覺頭目爽快神智清新、苦痛若失、有如夜月秋遊能有心曠神怡之妙、此偉績確爲本劑獨具之特長、且雖連續服用、對於腦神經或心臟胃腸等、決無副作用、亦無影響、孕婦服用亦無害
"NORSHIN" ノーシン Manufactured by Arakawa Chotaro & Co. Japan 荒川長太郎合名會社
主治
藥價 四包入…二角 七包入…三角 十三包入…五角 二十八包入…一圓 六十包入…二圓 百六十二包入…五圓
荒川長太郎合名會社 新京藥品株式會社

閻頤卿藥房
漢醫
新式拐杖 堅固耐久
止疼散 止跌丹 正骨丹 跌打損傷
骨折 脫臼 傷筋 丸血
消炎 活血 止疼 散腫
經驗接骨 手術接臼
現場救急 隨時出診
奉天市電車路第一商場西

亨得利
壽信高尚鐘表眼鏡
奉天城內中街

女界康
各埠代售 總發行 奉天北市場 天德堂

394

盛京時報
晨刊
光緒卅二年(明治卅九年)創刊

去病延年 若素

時論

蘇聯近東與軸心關係

(李雅森譯)

布林義爾會談纔畢。羅馬電訊。忽傳德蘇成立軍事協定。究爲流言歟。抑藉流言作煙幕而暗渡陳倉歟。四周情形。尚欠明顯。然觀德蘇身畔之客觀局勢。縱今日兩國間訂成軍盟。實亦毫無足怪也。

展觀巴爾幹戰局經過。德軍一瀉千里。如約成功。且一般大局。皆隨之一變。準是類推。則德蘇之契。殆幾於締結軍事協定矣。換言之。蘇聯實已肯定德國之巴爾幹政策。容許德在此土。闊步而行。良以建設歐洲新秩序。此爲必然過程。至對巴爾幹現狀。共態度顯已許爲既成事實。蘇聯政府。義以喪失國家主權爲辭。嘗要求駐莫斯科之猶哥。比利時。挪威三國公使館封鎖。沂對希臘。又如法炮製。迫告外交關係。不克維持焉。蘇聯出此態度。固本乎獨自見解。而其通盤承認醸自德國之新情勢。亦一主因。德蘇關係既爾。則縱使此契成文化而訂立軍盟亦初非意外事也。倘德蘇關係。因此一舉而益心心相印。可藉直接解決歐洲食糧問題。尤足促進軸心所冀之建設新秩序與恢復和平。其進於蘇聯。不亦裨益良多耶。

德意兩巨頭會談。適在英國自認敗衂於柯列達島之時。其於爾後戰局與外交募關重要者。不難想像而知。德國之進攻英本土。究乘如何時機。出師何日。目下固難預斷。而續演於柯島戰後者。必掃蕩近東英軍而謹愼用兵也。職是。其普洛斯島以後將成攻擊之的。德雖否認機甲部隊在叙亞登陸。而與土耳其之成立新協定。使土再開利國際鐵道而初舉厥功者。已足值此時重視矣。

巴爾幹英兵既被滿盡。海軍又被逐至亞歷山大。此以外。蘇聯復與軸心接近。勢在今日。土耳其歸趨何如。已明若觀火。姑不論德軍有無必須取路土境之時。而土對德國之近東作戰。確已示好意態度。刻維西政府之國務會議。連開三日。議決對英强硬方針。不容旨攻叙利亞及齊尼基亞。此令邇來成立之德法協定。威力益强。若法報所論『今日法國。決與德携手共進。凡謂前一切援助。法當舉以畀德』。倪假數語。蓋足窺個中究竟矣。

夫軸心與蘇法土關係。如此檢討。則無論於作戰。於政治。軸心側立場已居絕對優勢。而如何行使此優勢立場。能令有効。諒佈林諾爾會談。此爲重點也。顧兩巨頭談判結論。以其實 也。或近東。或北非。或在英本土周圍。恐祗時間問題耳。(東京日日新聞)

特產·工品皆入聖目
欽閱喇嘛舞蹈
駐蹕王爺廟第二日午後

皇帝陛下於王爺廟駐蹕時、九日在興安學校御覽蒙古青年頗有意氣之壯烈演習、鑾於午後一時三十分再由行宮出發、於興安學院晉樂隊國歌奏樂裡、臨幸同立於御閱臺、即由壽省長校林育場由都間次長先導奏陳御閱開始、經吉本指揮官號令一下、興安學院生徒六百名、即展開以鐵鍬擬爲槍之勇壯訓練、終了即由壽省長進至中央、領導高呼、皇帝陛下萬歲、聲徹清澄之碧空、皇帝陛下龍心大悅、皇帝陛下於諸員最敬禮國歌奏樂裡退場、同一時五十七分再歸臨行在 少憩後、二時三十分更臨陳列室、參觀扎賚特大豆、高粱、粟、包米麥等農產物、絨氈、等羊毛加工品、及其他管內諸產物、及學藝品、由壽省長說明約二十分、鑾在行宮正門前、由省長奏明葛根廟喇嘛廟僧四十五名之怪奇可笑之『達賴額佛』跳舞、陛下覽畢、甚感興味云、

古剎光榮之至
舞蹈導演感激謹話

皇帝陛下、在王爺廟行在門前、於壽省長說明之下、御覽葛根廟喇嘛所演宗教劇之喇嘛教跳布扎、御興殊深、跳布扎、當唐代西藏佛教始祖巴達嘛中耐建立薩米亞敏珠浦羅漢希寺時、爲沈水土、安神佛而製之劇也、蒙古方面、與喇嘛教同時傳入、此次供諸御覽者、謫稱爲菩薩跳、共分五幕、演藝者三十七名、表現衆 護佛法之意、導演之達喇嘛(爲活佛次席之長老僧)杳格那、感激謹話如左、

本日畏蒙 皇帝陛下、幸臨本地、得拜帝顏、光榮何似、更以跳布薩供上 御覽、以慰 御旅情、不特出演喇嘛、即省城內八千喇嘛末代、亦感無上光榮、有惟感激而已、尤有進者、本葛根廟、在清朝乾隆年間即得勅許修建爲哲里木盟十旗之代表廟、今日忽蒙於 皇帝陛下御前、御覽本廟之跳布薩、因緣良非淺鮮、不勝恐懼之至、舞藝神化極妙、如彼之舞、殆安鎭山水、救世濟生守護帝祚祈禱天下泰平國家安民之舞、蓋在 皇帝陛下御前以帝壽無窮及國家泰平爲念、嘔盡心血以供御覽者也、今日惟有將此光榮感激、深銘肺腑、朝夕精進佛道、以報 皇帝陛下帝恩廣被庶民於萬一也、

聖駕西巡幸王爺廟驛前有騎兵部隊奉迎 (檢閱訖)

荷印回答日方不滿
外省開聯合會議
情勢緊張交涉達最後關頭

【東京九日電】於日本荷印經濟交涉、六日荷印側對芳澤使節提示對日回答、日方認爲其內容實難容認、日本之態度、極爲愼重、松岡外相目下正由各角度、加以政治的檢討、外務當局亦於八日、繼齋藤南洋、水野通商兩局長之協議、自九日午前十時、招集省內幹部會議、行大柳次官以下各局課長出席、由齋藤南洋局長、報告交涉經過及回答內容、據此交換種種意見、事務當局之態度有硬化之模樣、外務當局、更自同日午後二時、在本省求陸、海、拓務、農林、大藏、企畫院等各關係機關參集、開聯合會議、會議甚緊張、續行至夕刻、於此日荷經濟交涉已至最後、成難逆睹之情勢、

日承認柯羅亞特

【羅馬八日電】傳日本政府、於七日決定承認柯羅、特國、意大利政界接收報道甚爲欣喜、柯羅亞特國與德意兩國間、通商協定交涉已成立、德國爲使柯羅亞特國、於混沌之現下歐爭戰局下、完全發展、與以有力之支持、今更得日本政府之承認、該國之將來、更加强固矣、

湄公河航路再開

【河內電】泰國安南國境紛爭以來閉鎖中之湄公河、其通航以六月十日爲期再開、業經發表、同時沙邦拿哥德費賽間之總督府補助航空路、亦重新開始、費賽在湄公河上流、緬甸國境附近、乃勞斯地方之要地、

共謀煤鐵增產
日滿經濟懇談鋼鐵部會

日滿經濟懇談會鐵鋼部會、午後一時開會、高崎滿業副總裁爲座長、首由滿洲側北野鑛山司長、朝鮮側穗積殖產局長、日本側澁澤日鐵常務分別說明一般情勢、由梅根昭和製鋼常務說明滿洲普通鐵鋼布狀態、繼由東邊道開發株屋谷鑛業部次長、說明滿洲鐵鋼資源之實情、資源分布狀態、南滿方面磁鐵、東邊道豐富且高品位之鐵鋼資源、及熱河方面現況、對今後之方針、力說豐富之資源開發、須日滿更加協力、日本側畑日鐵企畫部長謂現在之埋藏量、足充將來之自給自足、强調海南島之富鐵源、誠爲有望、大野昭和製鋼理事說明滿洲之國內分布狀態、梅根昭和製鋼所常務說明鐵與石炭之關係、川崎重工業社長、安田朝鮮總督府燃料課長述意見謂、一、鐵鋼生產上、日滿一體化有技術的缺欠、要望、一、滿洲煤之配給圓滑化、一、撫順煤之對日輸出積極化等、求滿洲側、善處、關於日滿鐵鋼業、立地問題、由矢野滿業鐵鋼部次長對鞍山、本溪湖、東邊道、安東、錦州等各立地條件、比較檢討、畑日鐵企畫部長主張日滿華鐵鋼資源開發、須按煤炭滿淹共他原料而決定、片岡商工會議所會頭說明、日滿華一元的鐵鋼資源開發爲急務、尤以華北鐵鋼資源之開發、纖論鐵鋼需給及配給問題、由小川日滿商事理事長說明滿洲國內一元的統制、桃木鐵鋼統制會理事抗對於當前重要問題之意見、略謂第一爲目標、各業者必須各有自標、此目標乃依日滿華一體立場之目標、爲達成之、各業者須負担之斷、殆如對各業者命令者、蓋休戚備、運轉亦然、各關係者之分担責任、須明白規定之、能依此確實實行、至少可免浪費運更須與統制會連繫、對生產前途相當觀測、而樹立計畫、確實實行之際部門、更須考究、此統制會活動之範圍也、而各業者之能力、作百二十分之發揮最爲必要、統制會之機能、須深確認、而强調統制會之任務、

德近出師大戰
調兵七八百萬政界極緊張
英國本土談虎色變

【柏林八日電】二日佈林義爾會談後之柏林政界空氣、異常緊張、恰如去年五月進擊比荷之空氣然去年六月、法國攻略告終後、唯進行巴爾幹戰事、其後、一年間調動大軍、進行大作戰、此次以號稱六七百萬之兵力豫想此重大工作、將俄然在茲數週間內展開、

從來布林義爾會談之後二一般逆料必生政治的軍事的重要事件、而此次會談、與從前迴異前後亘五小時協議、可想纔此將生之事件、爲如何重大、始開戰以來之最偉者歟、英國側豫想此係對於英國本土行登陸作戰、對於國民頻行要求警戒、此外、又豫想制英美策動於先鞭或佔領西非洲與大西洋循荷牙領土諸島作戰或由近東至印度展開大攻略戰、至於德蘇關係頻傳緊張之際、果向何種方面展開、希特勒總統所想、皆將超出常識之外、屬於飛躍者也、加之德國當局宣傳工作、非常巧妙、政治上軍事上均有重大展開之場合、隨時作有組織的二重三重宣傳、以惑世界、是以全不許吾人豫斷、然此果在何處爆發、電擊的以進不外促進英吉利崩潰確立歐洲新秩序、昂進戰爭能力、勢極顯然、作戰離開現實問題德國對英作戰全屬抽象者、吾人可猜憶方法有三、即第一繼續封鎖線、英美側現在之造船能力、每月沉沒幾十萬噸、固難耐過今年、然繼續演習明言、潛水艦之春季攻勢、以攻擊的理由、漸入正式攻擊、僅封鎖作戰已足使英國陷於悲哀之域、第二、英國本土登陸作戰、街傾注犧牲、無論何時、均能成就、自與優勢之英國海軍對抗佔領柯列達島以還、德軍當局、愈有强烈自信、作戰開始後、以一個月、可完全佔領全土、第三、美洲與歐洲之長期對峙戰、即德國縱攻略英國本土、而英國政府首腦部、逃向大西洋之彼方、對德長期戰時、將何策以對英、是時、美方決難能以武力積極的參加歐洲也、所希望者、惟歐洲全体受經濟的封鎖將自滅或德國有相當消耗、甚至背地之蘇聯、亦或蹶起耳、爲備此着、在未入長期戰之先先對蘇聯、進行充分工作、令蘇聯絕對不在背後威脅、同時、確保原料資源、完成歐洲之自給經濟、是則歐洲新秩序之最高目標也、如能成就此事、雖幾千年之久、亦可與美洲長期作戰、不致屈服、最近發表之新工作、以以上三點爲根幹、毫無疑問之餘地、無論任何場合對於此種發展日本亦必要充分對策、

陳外委抵日

【神戶九日電】國民政府外交部委員陳中孚氏、九日清晨、乘入港之鎌倉丸來日、在東方飯店一宿之後、即行東上、

陸上機攻擊韶關

【南支〇〇基地九日電】華南陸軍航空隊櫻井部隊長所率佐藤、稻垣、丸山等各精鋭軍、日軍敢行對重慶、滿遠、南雄等北部廣東省敵主要據點、作繼續的偵察炸擊、一方連日急襲北江公路之敵船、戎克群、予以徹底潰滅、而編隊機更於九日攻擊敵本據韶關、作果敢之急降下炸擊、痛炸敵軍事施設、確認戰果甚大、全機安然歸還基地、

被釋放之希臘軍俘虜紛然還鄉

美參戰無自信
和戰躊躇一時

【華盛頓電】歐洲和平、說由於威南特駐英大使之諾歸、益被擴大、蓋美國政府當局、欲掩此謊及彌張也、一般對此和平說、正如美當局所言者、不能認爲德國之宣傳、美政府當局雖無和平意圖、然在英國有赫斯在、與美國對爭援助無堅固之決意、英德則不能不和平、故美國大有左右難之態、美當局攻擊德國、一方面掩飾和平說、但未見其明示何等具体的措置、於此可見美國對參戰之自信、亦有疑問、又爾來美國阻碍維西政府對德協力、極力使維西政府立於中立的立場、果能成功否、當然爲一大疑問、關於對維西關係之美國報道、都甚緊張、美國之對歐洲政策亦除對維西外、無深澈的外交、美國政府當局 自爐邊 閒話以來、尚未採具体的措置、但雖逡巡遲疑、因滿趨於不可爭之既定將務矣、英美間亦有複雜之外交關係存在、威南特大使之歸還、大有携有複雜問題與美國之模樣、

德法聯合抵英
土國動態成問題關鍵

【柏林七日電】關於達哥爾軍與英軍同以八日早朝爲期進入叙利亞、宣言叙利亞獨立之事、據第三國方面消息、謂歐洲戰爭由於叙利亞會戰已完全走入新階段而觀測戰局今後之發展如左、

一、法國由於英法已步入戰爭情態、擬與德國間締結事實上之同盟提携、蓋德法兩國間將以叙里亞問題爲契機、對共同之英國、結成軍事共同戰線、

一、尤其德意志、現在立即赴叙利亞之救援否、頗爲疑問故德國若欲向該方面派遣大軍、爲其前提、關於基普洛斯島攻略乃至軍隊通過土耳其領、必須有德土政府之諒解、於是土耳其之態度、概依然握持問題之鍵惟德意志關於伊拉克問題叙利亞問題、概取與瑞士作戰推移相關之解決方針、而參照東地海作戰全體之進行狀態、選極適當之時機一氣解決問題、

一、於叙利亞之英法軍衝突、有發展至亘領摩洛哥以及法領非洲、及其他全部對英抗爭之可能性、概該方面、對付英軍之進入、亦展開德法軍之共同作戰、而於土耳其參戰予料將在双方均視爲最重要軍事基地戈加方面重大展開云、

土耳其守中立
叙利亞德軍足禦敵
此戰乃協力試金石

【安格拉八日電】歐洲戰火、由於達哥爾派之軍隊及英軍開始攻擊叙利亞已本格的波及近東方面、據可靠方面之情報稱、經德、法側之否定、然叙利亞方面、已有德機二百架以上及德軍五千乃至六千之派遣、概於本格的派遣部隊之薪海空兩方而輸送到來前、頗能制止達哥爾軍與英軍之攻擊、而現在達哥爾派、已先有優勢之立場、且法軍於叙亞當土、漸次增加兵力、由於不能眞正與得哥爾軍之抵抗觀之、此次於叙利亞之展開新情形、亦可以爲係德法協力之試金石、一方安格拉外交方面、以爲德國今由於情勢之新展開、捉獲公然向齊尼基亞、摩洛哥及達洲爾、輸送軍隊之絕好口實更能對法國、要求其艦隊之參加對英戰云云、又亦有德國或將趁此機會、對埃及基普洛斯、開始攻擊之觀測、而土耳其官方謂、雖因英側之攻擊叙利亞、受莫大衝擊、惟土耳其政府、於自國防衛上、對叙利亞取不介入之政策、而暫取靜觀事態之推移方針云

魏剛返北非

【維西八日電】法北非軍總司令官魏剛將軍、二日以來於維西政府、與政府各方面協議中、而八日已循空路、歸任北非云、

法對英抗議

【維西九日電】維西政府、因英軍與達哥爾軍攻擊叙利亞列巴諾而於八日向英政府提出抗議矣、

德機再轟炸 亞歷山大港

【亞歷山大九日電】德空軍自八日之拂曉以至午前七時之間、以急降下之爆擊機四十架之大編隊而返覆强襲亞歷山大亘三時間之內投下無算之爆彈、因此次之大爆擊、該港內之船舶以及房屋等均蒙有最大之損害、當即發起大火者共兩處、惟有港內之英艦倖幸即脫出矣、

晚晨刊共三大張

懸賞募集石炭增產獎勵標語

趣旨 現下滿洲國炭業界日趨發展躍進爲完成亞細亞新秩序之建設對增產力之開發尤關緊切務希石炭報國眞摯實現此次全滿各炭礦一齊設置石炭增產期間達成向增產力最高之途邁進爲目的按左記條項募集標語

記

(一)內容明鮮表現石炭增產之必要性務須使滿系炭礦從業員容易理解喚起其就業能率向上有此種內容者
(二)用語 日滿文均可
(三)官製明信片(一頁一句記載之)
(四)截止日期 康德八年六月十五日到着
(五)郵寄處新京特別市大同大街海上ビル日滿商事株式會社企劃部氣付滿洲石炭協會
(六)審查方法
(七)賞金
一等二名各百圓(日滿文各一名)
二等四名各五拾圓(日滿文各二名)
佳作若干名 各拾圓
(八)發表 康德八年七月上旬於本廣告揭載新聞紙上發表
(九)注意事項
1、應募之原稿概不返還
2、對入選之標語文句同一時按抽籤方法決定受賞者

滿洲石炭協議會

緊要聲明

敬啓者敝店舊同仁陳玉亭劉子如等於今正另有高就同時辭職業登報端唯劉子如迄今壹事無成復思舊雨故挽友入推薦仍回敝店供職担任以前勤務恐未週知特此聲明

奉天 豫德店

接兌營業聲明

茲有奉天市瀋陽區小北街一段一三九號振義隆化粧品工廠收歸經股東代表韓榮軒暨經理季善書担任一切兌與成興號經理趙毅忱名下貨物材料舖墊點滿當時仝來人將欵項交凊分文不欠立有出兌字據爲証自兌之後關於振義隆與本埠外城往來以及保證等成興號毫不負責恐未週知特此登報聲明

接兌商號 成興號 經理 趙毅忱仝啓

保險料領收證紛失作廢聲明

領收證冊本番號第貳拾九號中之領收證番號自第一四三四號至一四四七號作爲無効特此聲明

滿洲生命保險株式會社 奉天第二部長 中村義明

奉天北市場愛鄰館 附設日語講習會招生

宗旨 爲使有志學習日本語者在短期內修得基本日本語知識而促進民族協和
資格 凡滿洲國人之粗通文字者不限年令不拘男女
程度 爲初學者之初等程度
費用 每月僅收講習料五角但報名時收報名費五角
名額 二十名請從速報名
時間 每週星期二四六晚七時至八時
報名地 奉天市敷島區康泰街四段六十八號(北市場中央戲院西) 滿洲基督教會內

日系滿系 衛生指導員募集

一、年齡 自二五歲至三十五、六
二、資格 曾受過陸軍衛生兵之訓練者或有醫務經驗者
三、提出書類 履歷書一份、身元證明書一
四、提出地址 新京興仁大路二〇五 滿炭本社內密山炭礦新京事務所
五、待遇 面談後決定
六、報名截止 六月末日 面會日臨時通知之

新京興仁大路二〇五
滿炭本社內密山炭礦
新京事務所

以老耄之身得以瞻拜御容
今日之光榮萬代不忘
沐特別奉拜高齡者感激談

【王爺廟專電】皇帝陛下御巡狩王爺廟時、以高齡者沐特別奉拜光榮之夏之秀（八七）項張（九〇）兩翁、是日面滿感激之色談謂 皇帝陛下此次御巡狩王爺廟余等以老耄之身得拜御客、感 帝恩之無極至泣下、余等生於清朝咸豐、同治時代、浴光緒宣統舜日堯天之王道盛代、方慶安居樂業、而宣統三年、發生革命、禍亂四起、成無王無法之世、兵匪到處橫行、民草陷於塗炭之苦者、已二十有餘年、今則世態一變、友邦日本援助下、誕生滿洲樂土、實順天命民意而生者、新東亞建設進展下、我國民草之幸福、亦與日俱增、此實當感謝友邦之仗義援助、今日之感激、將傳之幾千萬代子孫不敢忘、恭祝聖壽無疆蹕途安泰、

蒙民厚生會壽理事
敬謹獻上絨氈

【王爺廟專電】帝駕初巡蒙地、帝威廣被蒙民、百姓爲表感激赤誠、九日經蒙民厚生會理事長壽明阿毛、獻上絨氈一條、此乃拜聞 皇帝陛下御巡狩諭息後、興安南省之蒙民一同稽首以待光榮之日到來、就中謹製地方特殊生產品、當地唯一之獻上品絨氈之蒙 民厚生會習其所、以平日授產指導鍛鍊之手技奉作、時以講師井上守次郎氏爲中心、動員熟手學生十數名、積進齋戒、日夜謹製、完成九尺四方茶色、黑棊盤花之逸品、材料羊毛、全係精選本地產、凡兩個月、意外迅速完成、所用人員、達百四十名、足見勤製者之赤誠也云、

本年省聯協會
決以新趣向昂揚會運動

奉天省下本年度各市縣聯七日於奉天終了、各市縣指侯於省聯因之省本部亦急於省聯代表之銓衡、並於十二日開催省本部諸案整理委員會幹事會、十四日開催省本部委員會、決定準自七月七日開催之省聯運用大綱決定、因鑑於本年會爲新發足第一回省聯、而特別昂揚代表之意識與省下民衆、對於省縣之關心計、遂當代表出發之際、開催壯行會、歸鄉時、開催盛大報告會、對於會場並携行分會旗、由弘報機關爲總動員、速報消息、分科會以回覽板傳達互相取連絡、此皆爲以新趣向昂揚省聯以至會運動者也、

昂揚軍國精神
滿映拍製〝兵營通信〞

爲明國兵法順調圓滿俾國民衆徹底明瞭國兵法入營生活之眞面目、滿洲映畫協會、基於本年度第一回徵兵制度之實施、於治安部國兵事務局指導之下、特將全國壯丁踴躍入營之情狀、以及兵營內一日間之生活、廣汎向全國民衆介紹、由該協會導演島田太一氏撮影大塚新吉氏擔當、豫定於最近開始拍照云、

爲資借鏡起見 袁市長視察京哈

【錦州】錦州市公署、市長袁怡儷氏、現爲謀本市之、政治明朗强化、對此須爲考取、先進都市、施政之情態、而資借鏡、乃經預定、以一週間日程、親自赴新京、牡丹江、哈爾濱等新興都市、視察一切行政之設施、用利助長本市市政之革新、袁氏業於六日、午後〇時出發視察去訖云、

滿航美濃操縱士
完成航空一萬小時新紀錄

翔於大空之職業飛行士、其保持在空中航空時間在一萬小時以上之記錄者、全世界無幾、而日滿兩國竟無一人、今有滿航創立以來之操縱士、該社奉天管區長美濃勇一氏綜合以往經過尙差兩小時三十分、即達一萬小時、乃自握操縱桿於九日午前九時三十分、勇氣百倍、由新京飛行場出發、向東京直行、以期完成此記錄、美濃奉天管區長、自陸軍飛行學校第 期卒業後、自大正十年飛行以來、已二十二年、凡有各種飛機、皆會操縱、前於七日作奉天、北京飛行後、其二十二年間在空中駕駛時間、已達九千九百九十七小時三十分、爲翔破其餘之二小時三十分達成萬小時記錄、此次乃駕駛滿航MC二十號日滿直行機出行發乘機者並有慰問皇軍旅後歸還東京之大久保東京市長等、出發後二小時半、在正午前後、方飛翔於湖風正高之日本海中心、以祝此東亞記錄之日滿空之同僚、於同時刻、以無電對機上之美濃氏拍電、美濃氏於出發前之九日晨、在新京飛行場談稱日本之一萬小時記錄余願完成 之今能 完成此願、回顧二十二年間之航空生活、實如一夢、此皆賴教官先輩同僚之指導激勵、於今感謝之念更深、

女國高見學旅大

【西豐】縣省立西豐女子國民高等學校長、梁希文、鑑於該校第四年級學生、將屆卒業、爲使擴充見聞、增加學識起見、由該校長及級任教師、李文彬率同該級學生四十四名、於六月二日午後二時四十分車、首途赴旅大各地見學、旅程約一週期云、

普及學生航空思想
作業時間內製作飛機模型

滿洲空務協會、爲強化第二代國民科學知識、決於本年度開始、對全滿各國民學校、於作業時間內投以飛機模型製造方法、並對中等學校亦施行之、所用橡皮以及其他原料品、由該中協會直接向學校配給定於本月中旬可輸入八萬架飛機材料以供給各該學校學生使用並每人授與模型飛機一架、以資參考藉資鼓吹第二代國民航空思想云、

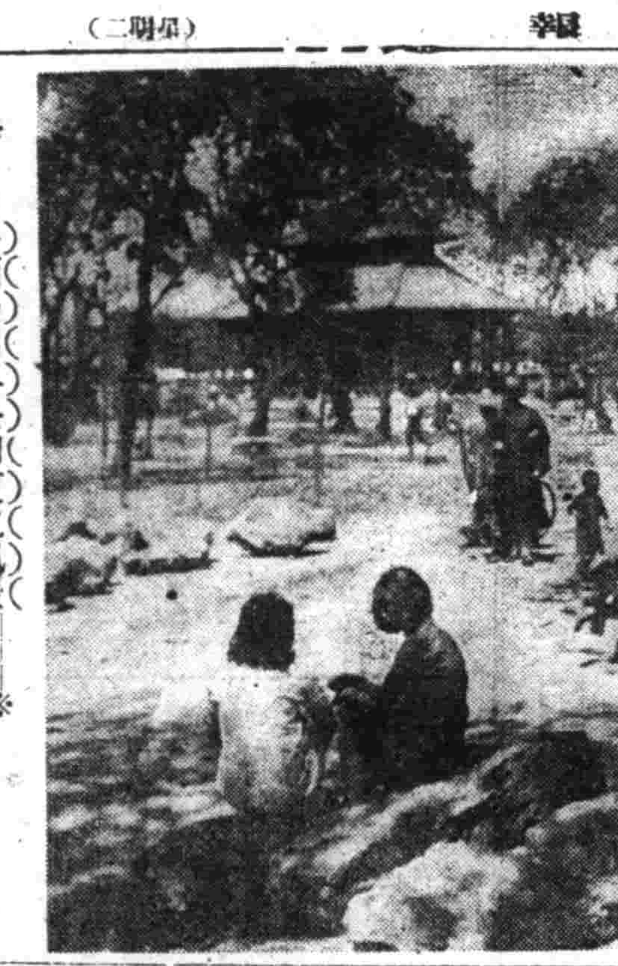

※小西邊門外公園夏之風景※

法院旁聽錄
住宅困難聲中 房東狀請退房

盧秀峯瀋陽人、住大西闗二段二十號、曾于民國九年四月七日、價買坐落大西闗大西街一段一六〇號、瓦房一所、計共七間、彼時該房出租鮮人姜重遠居住、言明二十年爲期、立有契約、至期盧某前去接收、（康德六年四月七日）、不意該鮮人姜支吾退房、嗣即不理、盧秀峰不得已委任律師田口純男代理、狀訴奉天區法院、請求退房、並給付每月房租五十六元、經審判官安士偉、開庭審理、書記官田佐臣記錄、茲將筆錄記下、

審判官令原告代理人陳述趣旨、

律師田口純男（日人）起立陳述、請求判令王恩藻將房屋七間交出、並每月租金五十六元、

問、請求原因呢、

答、原經中人張國才介紹、出租鮮人姜重遠、王恩藻居住不交、

問、王恩藻、多大歲數、

答、四十八歲、

問、那縣人氏、

答、河北省人、

問、你開洋服店嗎、

答、是、

問、方才原告代理人說的對不呢、

答、不對、

問、房子間數對不、

答、不對、

問、四至對不、

答、對呀、

問、幾間呢、

答、六間多呀、

問、你現在在那住、對不呢、

答、對呀、

問、康德六年四月七日、叫你退出、你說暫時不退、將來退出嗎、

答、不對、

問、康德六年你在那住麽呢、

答、住是住、我由李芙蓉手租的房子、房租交他啦、（姜重遠之妻）

問、多少錢租金呢、

答、每月十五元、

問、租金交誰啦、

答、交李芙蓉啦、

問、盧氏盧秀峯是什麼人、

答、是我男人、

問、你這房子幾時買的呢、

答、民國九年、

問、買完租妻重遠啦、

答、原實主先租出去的、我後買的呀、

問、買誰的呢、

答、買法辭的、

問、租多少年呢、

答、二十年、

問、你基于什麼請求呢、

答、他（王恩藻）白佔我房子、我大照登記都有啊、

又問（王恩藻）你說由第三人手租的嗎、

答、是、

問、下次得舉証人哪、

答、是、

問、你有賃貸借契約嗎、

答、有、

論下次帶來吧、

審判官宣論、本案另定六月二十七日開庭、（閉庭）

期農產物增產
政府整備指導体形

【新京九日電】政府以本年度農產物增產之一環、極力整備技術指導體形、而該体形、分爲指導企畫實踐兩部門指導企畫部門由行政機關担當、實採部門由合作社農事獎勵部門担當、已決定大綱、對於採用農產物、其辦法即、合作社技術員亦移管於棉花會社等特殊機關、爲合作社囑託、以期共技術指導之完璧、日期增產計畫遂行、萬無遺憾、一方以食糧油料作物爲中心、鑑於重點農產物增產爲緊急要務、對於此等農產物、以期技術指導之徹底强化之興農部、以擔當實踐部門之興農合作社爲中心、關於具體的實施方策、進行審議、提倡構成具體的實施機構及本地篤農家團體之主產指導委員會、對於本地農產物、確立技術指導體形、俾助成主要農產物增產、其成果頗堪期待即政府決定技術指導體形確立方針、並對於特用農產品、進行整備、該農產物由農產物全般觀之、其耕作面積、僅二三%程度、殘餘九十%餘、而其大部分爲大豆米穀、高粱、包米、小米等重要農產物、然而地力減退、傾向濃厚、謀實指導之農耕化、亦有離期增產計畫遂行之現狀、政府鑑於現在技術陣營貧弱性與農合作社農事共勵分野不明確等現狀、如何謀確定指導體形、必須重加考慮、此次興農合作社農事共勵事業、完全踏襲康德七年度方針、除推進外、且整備主產指導體形、決定此項方針爲、是以關於具体化、開始審議其体形則於各縣旗、設生產指導委員會（假稱）委員會以指導部門、基於農事共助方針指導之生產者直接參加、以此爲中心力期增產行政機關合作社農事技術部門、構成之最下部實踐部門、以篤農家群充之、鑑於現在人員不足等、按農產物別、定技術員、促進重點農產物增產、以滿系現地採技術員爲中心動員篤農家群、以期技術指導普及徹底、 ××

於日本海中心告成
滿航本社拍致祝電

滿航奉天管區長美濃勇一氏所操縱之日滿直航機而樹立突破空軍一萬時間之新記錄、當九日午後一時通過能登半島七尾沖、如斯所待望之一萬時間大記錄、已於日本海之中心得而確立、因之滿航本社當局、乃向東京支社發出感謝與激勵祝電云、

興亞奉公日 舉行勤勞奉仕

【清原】縣小城子國民學校長張殿弼、自去歲四

理善阜新分會
舉行改選會長

【阜新】全國理善勸戒煙酒會阜新分會、奉新京總函令、本年度時屆改選會長之期、仰遵照辦理等因、該分會遂即招集各職員等到會、按選舉規程辦法、實行投票選舉、結果馬春軒得票最多爲正會長王鳴岐周魁武次之、爲副會長、董雅軒爲理事長、該會本慈悲救人之宗旨於六月七日（即古曆五月十三日）設治靠素大齋藉餉入緣同仁等查國家近來屢宣物資節約、廢除無益消耗在案、煙酒兩項、實爲嗜好者、傷身之品、虛糜金錢、殊屬無益之消耗、社會人指洞於斯、故每於設齋之日、前來入緣者、非常之多云、（圖即改選會長撮影）

第一煙所實施 癮者管內吸食

【彰武】縣當局爲明徹底煙之淸底、由前月實施檢查登錄、以證虛僞後、更分管內管外吸食兩種、如青年男子必須管內吸食、關於女子及老弱不堪之男子、以及身罹病災目力不佳者、准其自宅吸食、但第一管煙由月之三日開燈、每日上午八時至下午四時爲吸食期云、

師道陸上競技

【海城】本屆奉天省、南部中等學校體育聯盟之陸上競技、由本縣師道學校主催、地點即在該校之大運動場、日期本月十三、十四兩日、並以公函、致各機關、各士紳、屆時蒞會、指導一切、按中等、校之體育運動、較普通學生、適乎不同、南部健兒好身手屆時必有一番熱烈之競爭云、

教師福音 待遇是正

【西豐】縣爲提倡教育改善、教師生活起見、前曾施行二次待遇是正、是以敎師現給均較一般公務員爲多、茲奉省令、實施第三次待遇是正、對於各敎師待遇上、當能更進一步各員聞訊均欣欣色喜云

張道尹乘輪赴京
參加地方政務會議

【芝罘】北京方面、最近召開之地方行政會議、各地方長官、多晋京出席參與會議、本市登州道、道尹張化南氏、爲出席該項會議、已於日前午後三時、率同署內館科長、乘順天輪轉往北京、聞北京之政務會議、係定於月之六日、開幕張氏須於開前趨往、此間道署政務、由秘書主任馬幼圃代拆代行云、

天氣豫報

奉天地方　西南風晴　有驟雨處

（九日溫度）最高 二八度九　最低 十六度

商業登記

○株式會社興茂銀行支店沫渭（支店）、康德六年參月貳拾八日內發見錯誤將左記之支店沫渭支店一面波西大街

○大森商店合名會社變更 一、康德六年四月壹日社員唐捷三將其出資額內國幣五百圓讓渡與寧吉慶共出資額及履行之部份變更如左國幣貳千五百圓全部履行唐捷三 一、同日讓受人讓受之入社如左國幣五百圓全部履行寧吉慶山東省蓬萊縣城東場地橋村 一、同日左記者入社如左國幣壹千圓全部履行趙延德山東省蓬萊縣城西閣格莊國幣壹千圓全部履行劉錫嘏山東省蓬萊縣城東八甲村國幣壹千圓全部履行陳纘堂山東省蓬萊縣城東貳拾里堡國幣壹千圓全部履行張潤生山東省蓬萊縣城東湖水集國幣壹千全部履行王春芸山東省黃城南萊山廟馬家村

○合名會社設立 一、商號振興糧棧合名會社 一、本店奉天市瀋陽區大北街參段壹五四地號 一、目的 一、各種食糧豆油豆餅及麥粉等之販賣業 二、附帶右記一切物品之營業 一、設立年月日康德六年四月七日 一、代表社員之姓名陸景雲 一、社員之姓名住所出資之標的價格及履行之部分 國幣貳千圓全部履行陸景雲奉天市瀋陽區大北街參段壹五四地號 國幣貳千圓全部履行黎恩洲奉天市瀋陽區一德街貳段參貳地號 國幣四千五百圓全部履行陸品珊奉天市大和區東亞街壹段貳地號 國幣壹千五百圓全部履行李綬卿同所 一、存立之時期自設立之日貳拾年

○合資會社設立 一、商號合資會社東興工程公司 一、本店奉天市大和區協和街四段參壹地號 一、目的 一、土木建築之承攬業 二、附帶右記一切之業務 一、無限責任社員之姓名住所出資之標的價格及履行之部分國幣參萬圓但貳萬圓履行劉子端奉天市大和區協和街四段參壹地號 一、有限責任社員之員數出資之總額及履行之部分國幣五萬圓但參萬七千圓履行六名 一、存立之時期自設立之日起參拾年

○東盛源合名會社本店移轉 一、康德六年四月壹日移轉本店於左地 本店奉天市瀋陽區小北街壹段壹七〇地號 康德六年四月七日登記

○東亞精版印刷株式會社變更 一、代表會社董事之董事岩波藏三郎變更其住所於奉天市大和區信濃町貳拾九番地

○東亞煙草株式會社變更（外國支店） 一、於滿洲國之代表者岩波藏三郎變更其住所於奉天市大和區信濃町貳拾九番地 康德六年四月八日登記

○大和興合名會社變更 一、康德六年參月貳拾八日社員金竹三國幣壹千五百圓社員蔣復忱國幣壹千五百圓社員孫鎮卿國幣壹千圓社員白國祥國幣壹千圓社員春元盛國幣壹千圓社員張子相國幣五百圓社員各再出資品一國幣壹千圓各再出資共出資額及履行之部分變更如左 國幣四千圓全部履行金竹三 國幣參千圓全部履行蔣復忱 國幣貳千圓全部履行孫鎮卿 國幣貳千圓全部履行白國祥 國幣貳千圓全部履行春元盛 國幣貳千圓全部履行張子相 國幣壹千圓全部履行張品一 興京縣北大街長白山中亨街 寬甸縣南街通遼縣西大街

○合名會社設立 一、商號合名會社裕昇源 一、本店奉天市瀋陽區一心街參段四參地號 一、目的 一、棉布人絹雜貨之販賣業 二、附帶右記一切之業務 一、設立年月日康德六年四月拾日 一、代表社員之姓名高豫升 一、社員之姓名住所出資之標的價格及履行之部分 國幣七千圓全部履行高豫升奉天市瀋陽區一心街參四參地號 國幣貳千五百圓全部履行郝尙珍同所 國幣貳千五百圓全部履行許代官同所 國幣貳千圓全部履行劉元誠同所 國幣壹千五百圓全部履行崔永惠同所 國幣貳千圓全部履行慕敬樸同所 國幣壹千圓全部履行程修堃同所 國幣壹千圓全部履行王春芳同所 一、存立之時期自設立之日起貳拾年

○株式會社木村洋行資本增加 一、增加資本之總額金五拾萬圓 一、資本增加決議之年月日康德六年壹月貳拾八日 一、就各株已繳納之株金額金貳拾圓五拾錢

○滿洲不動產株式會社變更 一、董事上村哲彌、古賀叶康德六年參月參拾日辭任同日左記者就任董事 新井靜二郎 大連市東公園町參拾番地南滿洲鐵道株式會社內 一、同日監查人富田租、新井靜二郎退任同日左記者就任監查人 松川英雄 大連市東公園町參拾番地南滿洲鐵道株式會社內 田中工 大連市東公園町參拾番地南滿洲鐵道株式會社內 一、同日監查人長倉不二夫重任

○滿洲青果株式會社解散 一、因株主總會決議康德六年四月壹日解散

○株式會社設立 一、商號株式會社丸山洋行 一、本店奉天市大和區青葉町參拾九番地 一、目的 一、建築材料類之販賣 一、工事承攬 一、關聯附帶右記一切之業務並對此之投資 一、設立年月日康德六年四月拾日 一、資本之總額國幣貳拾萬圓 一、壹株之金額國幣五拾圓 一、就各株已繳納之株金額國幣拾貳圓五角 一、公告之方法揭載於滿洲日日新聞 一、株式讓渡之限制 株式無董事會之承諾不得讓渡與他人或設質權設定之標的 一、董事之姓名住所 若林義三郎 大連市若狹町六番地 岩崎德 奉天市大和區青葉町參拾九番地 吉川辰次郎 大連市若狹町六番地 一、代表社會之董事若林義三郎 一、監查人之姓名所 圓橋六太郎 大連市長春台八拾七番地

奉天區法院

廣告社

奉天大西門內路北

頭禿脫髮髮稀薄生髮力不良之人務請一試

本劑能養成最良之毛髮。解消脫髮使稀薄毛髮。眉毛。鬍鬚叢生防止頭皮發燥騷癢。對禿頭病。患中禿。瘡後禿等及其他不生毛之地址用之乃最爽効之生毛聖藥

毛生液（モウセイエキ）

販賣店有 什ヒゲ美人商標なき偽物注意 價一圓・二圓・特大三圓・五圓

本舖 東京馬喰町二 山崎榮三郎

專治小兒氣卵 延春補天膏藥

奉天市小西城門南電車道路西

▲明遠堂藥房發行▼

◎專貼 小兒氣卵 大人疝氣 偏墜雙墜 小腸串氣

◎定價・特張八元・大張四元・小張二元

◎外埠函購◎請由郵局掛號匯款每張加郵費二角

用法簡便詳載說明書● 獨家經售並無代理

電話 2-6041號

胃病藥

紫樸開鬱丸 膨悶脹飽 心腹攻痛 食積氣滯 新久胃病、每袋五角 每打五圓

小兒救驚丹 驚風胎風 羊癇風症 一付見効一打全愈 每付一元 每打拾元

清痰止嗽丹 咳嗽痰喘 各期痨病 吐痰吐血 一服即愈 每付五角 每打五圓

北滿分銷處 嫩江 錦和盛 克山 錦和盛 拜泉 錦和盛 訥河 錦和盛

奉天小南關大街路東益壽藥房發行

代理

發明 意匠 商標 事務

前實業部商標局囑託勤六位景雲章

辦理士 中根齋

新京東五條通三番地 電話（三）五七七二號

代辦處 奉天小西關大街三益洋行 電話（二）二七三七號

冷凍機入荷

東邦冷凍機 數台

中央冷凍機 數台

奉天大和區紅梅町五一 仁德商事公司 電話【三】六〇三〇

化學治淋法 已在最後的段級

化學元素飛躍的進步

自化學的物質「蘇爾份阿美德」出現以來、舉全球醫界藥界以爲世界的一大發見而由根底覆翻化膿症之治法、尤於淋症、方得最後段級。

其後經多數專門家成功複基化學元素劑之創造、於是完全解消單一成分劑之缺點例如傷胃害腸、發疹等副作用、而更補强化學元素原來的偉効可說突破突最後段級

複基純正化學劑

破淋恩（片）

至高極純 斯界惟一

本劑「破淋恩片」係複基化學元素劑中極高規格製品。故其成分之純正、奏効之神速、自不待言、且其作用之正確、效能斷言斯界惟一也。

故如淋症不論輕重症狀、均以三四日間服、收必絕大療効治後永不再犯毫無副作用。

包裝 二〇片 一〇〇片

各地藥房均有出售

總發賣元 稻畑商店奉天出張所 奉天市千代田通四〇

製造元 日本染料製造株式會社 大阪市此花區春日出町

NISSEN

讀者創作專號

忤逆兒 （續） 芙蓉

給大瘋子幾千元。二三兩女。都出嫁了少給她們幾百。四姑娘移葬到王家坟裡去她也算有歸宿。小兒子道理也打算運回關裡。請個冥婚葬於祖塋令三孫子給他過繼。免得絕一支人。

忤逆兒一聽到賣地。大瘋子還要分幾千。萬分不高興於是乎大展奇謀。今天找個地媒明天找個隣舍。前述買地數衍她。後來她自己託了幾位親友賓。他又掣肘着說。『我家不缺錢用不着賣地呀』年夜一年的過去了。大瘋子天天向她要地。忤逆兒刻刻監視着不給。

× × ×

終於在她六十六歲寒冬裡。患了急性胃腸加答兒。急逝於第二故鄉關外創業地。可是死後猶在大瘋子的懷抱裡。二女兒趕到才穿衣那。忤逆兒還滿街閒逛。盤算着節約主義。

「母親來了不到二年。一鬧 老骨 拋到異鄉。到底爲誰？到底怨誰？偏死沒說一句話。是如何的傷心！送終之禮怎末辦？二姑娘這樣質問着。忤逆兒說。『放三天拿出去』『二…』爲麼這樣草草』忤…『窮人不可富葬』。『你說的話怎末講。有房子有地窮麼？你認滑死的是母親哪。房子地都是母親一生 辛苦 的結晶呵！母親是創業人。這不是祖先的遺產哪。她自己的遺囑。你爲麼吝惜…』

瘋子說『至少須 停七天。非借錢辦不可。於是以大照借得三千。一場隆重送終禮告終。親友沒散。忤逆兒抱着帳又添又算。說花了四千多元。經手人說。明明二千左右。寫這個花花帳虎誰？你揹款一文不納。經錢。捌錢。冥物錢。種種花消。一群人都和我追討。眞是將『送殯的埋到坟裡』了。豈有此理。

發引的那天晚上。忤逆兒對大瘋子下了逐客令。『你快走。過年了我兒媳婦。急待回來。住這個屋子。瘋子說『你趕不了。我住的是老人的遺產。有 女兒 住的。沒有孫子住的。現在双親既逝。我要開始繼承了。』忤逆 兒說！妳！配。繼承不了。說着就要動手。

『云。兒的江山女的飯店。這是指已嫁子女而言。親昔未塞對未嫁女下逐客令。於人情良心都說不過去』二姑娘忙着這樣的勸。忤逆兒聲色俱厲的說。放屁。妳們打算。瓜分我呀？夢想：她火了也毫不示弱指着他罵！誰分你？老人自己的錢。你千方百計的監視。生不養死不葬。你是什麼東西？拿着老人的錢。給野妍。預出殯。怎末惜不吝？害了弟弟。逼死母親。又逐妹子。想獨吞家業。你是什麼東西？父親在關裡停靈時！你妻演了一幕『全武行』。可惜武松 死的早。沒帶殺嫂。母親在關外停靈時！你與兒婦也 演了一幕『高 成借嫂』。眞是一双 奇獸 珍禽。…

『得了。有 話 好好說。不要口角』親友們這樣勸止着。

二姑娘問靈柩怎末辦？忤逆兒說。過幾年買個牛車送回去。瘋子說不行。從火車運。我伴送靈柩即刻就走。後經親友核計。正値嚴冬。回籍也不能下葬。兒運費又無着。衆 寺內停柩吧。

令慈生前訂算給大姑娘點。你究竟打算怎末辦呢？親友們又問忤逆兒了。『老人的遺言是給兒孩留的。姑娘要法庭兒…』。忤逆兒說完。瘋子也很表同情的吐出來『法庭見』的回聲。

× × ×

忤逆兒忙招集他那一群心腹。狐朋狗友。開了個緊急會議—李—鐵匠。他的哥哥是三陵莽行的ボーイ。首先提議『姑娘要分家。豈有此理。據我看。一棒子就除消了她』楊—編辭當的傭人也開口了『打死人犯法呀』王—賭棍很勇敢的向四外看看『只要有錢幾條命柒消不了？』……於是乎全場通過。忤逆兒發表宣言『李大哥你動手。成事後。十 間市房 作謝禮』『這 種陰 謀。被一侵眼翻洩露了。二姑娘向李大哥興問罪之師。一幕慘案。万告流產。

一 謀未 成。另爲 別圖。於是 乎 向法院方面。大顯身手。拜遣人威嚇瘋子。天理猶在人間。法界人員誰肯以身試法。捲入漩渦。此謀又成畫餅。

此際大瘋子正愁病交加的支持着。籌措運靈費。辦理出國手緒。給亡弟檢檢骨殖。忙個不了。以八百二十元的代價。包賃一輛貨車。在一個寒風凜冽的晚上。忤送母弟靈車。就返鄉之途。

車到山海關停了。辦理通關手緒。幸遇她舊同寅呂君幫忙。並未留難。迅速的通過。直駛天津。她到津後才知道故鄉作了八路軍的大本營。正是戰區。以重價三百元包賃一輛載重車前進。距城十八里的目的地故鄉。汽車不敢冒險前進了。

× × ×

以重資僱人前 往送信。午後從故鄉來了一輛老牛車。忤逆婦和妗母來接靈！『現 在太亂。妳不要回去口費不對。八路軍遇見就活埋』忤逆婦阻止瘋子不令去。『好 吧！這 種環境。不能擧動。盡哀就是盡禮。下葬時輕輕的放。靈柩。紙張。姥姥的糖果。都交給妳。五十元給姥姥。五十元給妳』瘋子再三的這樣叮囑。（未完）

愛人 （續） 少寰

然而到了公園。我又如何忍心將這使她失望傷心的事。告知她呢？我默然了。她似乎已察知我的內心。跑到櫻樹底下。去哭泣。

我內心更生出說不出來的難過。我不忍看她還哭泣。跑開她對哭泣的櫻樹。找到一株蒼老的松下。我哭泣開來。好再。並沒有遊人。

因爲哭好像比不哭快愉些。我就盡量的哭起來。

紅日沈沒了。黑暗包圍了大地。採食的烏鴉又歸還牠的居巢。隨這烏鴉的 鳴聲更 哭響了些。

我知道這哭能夠掉男子的氣派。雖然 我 得不哭。

『你怎的了。好好的人怎哭起來了。你還有目的。有志願。無你這樣弱軟。任麼也做不成』聰明的她。且來用識諷的口 調來解 勸我來了。我止住了哭聲。根本也不願再哭了。對不起人家的事情。自己哭個甚麼意思。

她紅漲着臉。握住我的手。向那邊走去。這握手。在我們結交的歷史上。還是第一遭呢。

因爲她不顧握手。她常對我說。愛情。由精神相吸的是上等戀愛。由握手相吸的。是中等戀愛。用肉体相吸的是下等戀愛。所以我們的愛是上等愛。所以未握過手

可是。今天她變了。她卻先和我握起手來。不！就舉止和平日。也有些不同。平日是鼓勵我努力前進的表情。今日是吹 勸我快 樂的態度。我這已碎了的心。是猜不 出她如 何的心理。然而。我知道一點她有着很熱的熱血呀！

雖然。在她這假充快樂的臉譜。也有一層辛酸的味道呀。

我更緊緊的握著她的手。身上的血流。增快了數倍。我終 半吞吐的。將我 下月要 結婚的事告知她了。

她未說什麼。

我祇看到。在她看我爸爸 我來的那封信的時候。眼角又現出兩個淚珠。

看完又未說甚麼。惟有她方才假充快樂的笑紋。是四散了。

她更緊緊的握住我的手。很迅速的圍繞着水池轉圈。

小星又懸掛在天空。月芽又能得看清楚。透骨的春風。帶有些寒意在這時。我想用句妥恰的話。來安慰她的心。我這焦苦的心。也想不出適當的話來—

『透骨的春風。妳不覺得有些寒意嗎？』

我是這樣的問了她一句。

她更加緊了步數。圍着水池繞起圈來。似乎並未聽見。

好久。她止 住了脚步。神氣穩重了些。說出來下面的這些話。這話使我安慰。更使我悲哀起來。總之。一、一字。我很深沈的刻在心。就是過了七年之久之今日。清明節。我也能句句的記着。

——人。是全由爸媽的慈愛中。滋長成大的父母的 意見是 不可違的。所以因此。我哀本就不希望你違背了父母的意。來和我結婚。你快樂的去行結婚禮吧！

一個女子。不愁沒有適意的丈夫的。雖然。意志和心情難得到適意的人。可是。若有個長久的時間。也會找得到的。所以。你不要因我而悲傷了。

我不怨你。更不怨你的媽和爸。我祇恨怨。我國的舊思想。縛住了有血氣。有勇敢。有快樂的青年。我想掙扎。我想打破那舊思想。然而。我若小的女子。又能怎樣。我吶喊。我終還是一個女子呀！我恨我爲何不生成男子呢！我 若是男 子的時候一定要：·

我所了她這話。我臉感到火熱。我內心發出羞恥的意。—她要是男子的時候。一定要『不是一定要掙扎嗎？我不是男子嗎？然而。我終未掙扎得動啊！

四

到了日期。我就按時的。回家結了婚。我的一生。至此算完了。我的幸福。到底被媽和爸給奪去！

五

她具有。女子不能具有的性格。有堅強的絕心。高度的熱血。自我結婚後。她果眞的開始掙扎了。

她有理想的生活。她方走上理想的道路。然而。那久不經人開劈的道路是那樣的多岐。那樣的崎嶇。

那理想的山道上。有着很深的山谷。她掙扎到力盡疲乏的時候。也許會落在那深谷內。消滅了她的靈魂。我爲她担驚。然而。我挽不回她走入險路的心。

她說。光明的路上。在求光明的時候就不得不走入險路在堅心走下險路的時候就不會沒有光明。她抱 着這樣 堅强的心是走下險路了。我爲她祝福。又爲她担心。

她走的險路。是人不敢走的險路。也就是普通人不忍走的一條路呀

她別了慈母。在她別了慈母的時候。她媽撒她的衣襟。住她的頭髮。淚 水滴在 她的胸担。說道。

—別這樣任性呀！我還罷論。妳 得可 憐年

（未完）

愛與罪 （續） 穎悟

一付恐怖過度的眸子眶下掛着几條被風蝕乾的淚痕！很怕人。

『敏！怎麼這樣的夜裡。妳竟會出走？』

琦克在敏芝的神色稍微安靜後。踱到她的身傍。納悶地驚提的問着

『………』

敏芝彷彿應听見。眼球在琦克的臉上。凝凝地看了半晌。亮的淚沿着她的臉頰流將下來。她驟然牙咬着下唇。伏在琦克的懷裡抽泣起來

她的哭聲幽怨！悲哀！應合着這時意外飄落的雨響湊起夜之哀曲！

琦克痴呆的發怔。儘管讓幽幽的泣聲在耳鼓蕩漾。他沒有勇氣敢問這是一個將要如何不幸的消息！

『克哥！這也許是我們最後的一次了。我們的事情。母親和父親都知道了……她說你不好！並且今後限制我不許和你見面……我這是偷偷的出來。假使要給他們知道了。又是不得了哇！克哥！我怎麼能擺脫這輒軟的囚牢啊？我們……』

她迸出沉痛的哭聲！

『………』

他撫摩着她的柔軟的散髮。默默的伴着泣下懦怯之淚！落到她的頭上屋子裡很沈悶。只聽到他們的泣聲！

× × ×

時間一秒一秒的溜過去。外面的雨不知在什麼時候已經很細小了。

『時間不早我要回去咧！再就擱一會恐怕他們要找我』。

敏芝抬頭拭了拭疲倦紅腫的眼睛。看了看錶懶洋洋的站起。

『好吧！我送妳 回去』

浮涼的雨夜中。有二個人在泥濘裡跋涉着。又過些時候。琦克拖着踉蹌的步伐。冒雨歸來。

他滿懷的苦悶。促他發洩在酒裡。醉後由狂笑而又悲痛的嚎哭了！

他總在希望着一個圓滿辦法的誕生。

× × ×

轉瞬颯颯的秋風。又降臨了塞北。琦克和敏芝斷絕消息。已經兩個多月了。

黃葉被厲風摧殘得不能再戰慄在枝頭。飄舞的落滿了江邊。

琦克經不起這過度的刺擊。終日儘管狂飲着酒。如醉如痴！態度變了！已往的溫和而成了一個很粗暴很可怕的人了！

朋友們千方百計的劃策。也歸於無効。祗有關心着憐恤着！嘆息着！這一個爲失戀而過份消極的青年。將要走上如何的一條路子？

『…因了我們的事情洩覺後。我那狠心的後父竟廹我和一個土豪是的兒子訂婚了。其實把我出賣〇〕…但我可死！而不可移志！克哥！你快救救我吧！……』

命苦的妹敏芝泣

琦克未能看完這封信腔口覺得一陣發甜。好像有東西往上擁。一口猩紅的唾沫吐出來。立刻就暈迷過去了。

（未完）

出版界

『月芽兒』老舍作（商務印書館總代售）

『文博士』老舍作（商務印書館總代售）

『日用萬寶全書』三版預約。大東書局出版內容滿載人生常識。舉凡社交。救急。文學均應有盡有。

戀之哀歌 （續） 雲迹

『………』她悠閒地瞧着遠遠的江心。默然的微笑了。其實她早已滿意唱。但使琦克的這樣約請。好像是不能不走的形式。琦克的心裡。也很滿意這些。

『晚…風…涼…明…月…來…』

她竚立在搖擺像鞦韆底柳梢下。低首愁那被脚踏跌臥倒而復挺起的綠茵。幽婉的唱起。

他靜悄悄地靠 在樹身上。歌聲在他耳邊蕩漾不禁使他頻頻讚嘆點頭。

太陽跌到地平線上。那金黃色的餘暉。映在她的鵝蛋面龐上。更顯得美麗了。他們溶在熱愛的世界裡。

※ ※

江心的木划上。一双年青男女的倩影。射到移動地水裏。二個影子也隨着流水而蠕蠕地幌搖了。雖然他和她是絲毫未動地溯憶着什麼心事。

她抑頭望了望碧藍的天空。微微地呼吸了一口悶氣。漫漫地又把目光移到他的臉上。嘴唇微微振動一下。好像要說什麼。但他那燃燒着猛烈火焰的双眸。也正在目不轉睛的盯着她。光芒像兩柄 鋭劍。她心 原馬上像兎兒般的膽怯了。羞于又羞澀的把頭埋下去了。

許久許久的時光在他們這樣就沉中划過去。一股莫名的力量。促她不能不。囁躇的張開了口。打破這沉寂已久的空氣。

『琦克！你……忠實的告訴我！你倒底有沒有妻子！』

她低下頭過了很久。忽然低聲的這樣問着。聲音有些顫抖。連耳根都紅了。

『這話從何而起？妳不是知道 我是沒有的嗎？』他的語聲是特別急促和驚訝。

『不！你騙我！我聽說你的太太在最近就要來了！這是眞的嗎？』

敏芝哀弱的懇詢。正 表現她內心 的强大痛楚。眼里！湧滿的苦水！將要滾下來了！

『敏妹妹！到如今妳還不瞭解我嗎？我…』

他的緖心亂極了。悲痛阻塞了他的咽喉。恢頹的閉上了眼睛。想要澄淸些遺類紊亂的心。然而那可怕的夢魘陰影。電流似的鑽在心頭。他明白。他明白這內中的奧妙。但却不容許他說出。也只好把悲痛吞在肚裡！而且他更不願在她底純白的心上。染一點污跡。他的心痛苦到極點！是被一種形容不出複雜的感覺壓着。這感覺是可能毀滅他的希望和光明！

『呸！你們在這塊兒呢？倒累得我好找！』

他和她正在出神的當兒。突然意外的一個女人聲。傳入他們 的耳鼓裡。雖然也是 温柔的笑語。但他們聽了却不啻是晴天霹靂。

『賓來了！』

敏芝微蹙眉。現出特別討厭她來的神色。賓來了。敏和克雖然彷彿舊在一起。實際他們中間却彷彿堅立了一面牆。

賓的一對眼球不住在他和她底臉上打轉。好像要找一件東西似的。同時一種懷疑心情刻留在她地臉上。

克和敏臉上掩蓋着一道光輝。妃紅紅地充滿了害態。克裝出一付安逸的神氣。不在意地徘徊。他認爲這是侮辱！但又無方法可思。

※ ※

賓是某機關的××員。和琦克是比敏芝還認識得早。因爲他們是近水樓台的同事。

敏芝是賓姊姊的養女。不消說是一個沒有父母慈愛的苦命孩子！她很聰明天眞。她又很明瞭她自已。她現在雖然很安適的就讀在××女中。但她總是擔心着自已的未來恐怖。是就要展開在她的眼簾裡！

她的經驗既然能够使她明瞭這些事情。當然不能沒有許多悲感！所以在無意的談話裡。時常洩露出她的悲鳴！可是她還有着一顆上進的心。和偉高的理想。這是使琦克非常敬愛的。

實因了職業的關係。就長年客居在她姊姊敏芝的家裡。

從前她們倒是相安無事。後來—幾個月前。因爲某種關係。賓使敏芝和琦克相識了。此後平靜地水面上。立刻起了風波。

一個滿懷熱情孤寂的少女。和一個剛毅忠實的青年相識不久。便深深地撒下了愛的種子。旅在戀之渦中。

琦克能够結識了敏芝。這當然不能不默然底感激他們中間 的媒介 賓—了—是以有的時候對賓加以擁護。聊表謝意。誰知賓錯會了琦克的用意。她以爲琦克是愛了自已。所以從此起始展開了那不幸的三角戀。

賓也是一個急須異性安慰時期的姑娘。她爲了要滿足自已的慾望。不得不使手段想要從敏芝的手裡。把琦克奪到自已的懷裡來。

造謠說琦克有太太。這當然是一個很好的鐵証了。

賓的姊姊很希望把賓嫁給琦克。賓自身也會和琦克商酌數次。但都被琦克給不客氣的拒絕了。

賓恨恨地冷笑了。不！是驕傲的狂笑。

※ ※ ※

一個陰沉的夜裡。天上沒有月亮。更沒有星僅有雨前應有的狂風在牛吼。敏芝突然出現在琦克的屋裡。她喘着氣失神的一屁坐在椅子上她！被風刮亂的長髮散披在肩上。（未完）

宜多讀名作 岱杉

由於書籍運輸的困難。與自已出版界的貧困現在我們的讀書界。眞可以說是大飢饉的時代有時就是能碾轉運過來一點好書。但那價値高得又眞驚人。其中尤以文學作品爲最。所以我覺得現在關於讀書問題。是應當有相當考慮的必要。同時書籍選購的條件內容的欣賞。與讀後所得的價値。處處應當講求效果。

在一切節約聲中。對於讀書也未嘗不可以講求節約的口號。但這並不是不准多讀。而是避免濫讀。假如花很多的金錢。買來一些無用之書讀時祇爲消遣。讀書一無所得。這 眞可以說是一件損失。

現在僅就文學中的小說來說吧。在目前雖然新文學的作品。固有許多不同的集子陳列於市場。但很難找到眞正有價値的作品。所以假如讀現在人的新作還沒如讀那些已經早有定評的國外名作。固然那些作品的時代性有的都已過去了。不過作品的價値是有着永恒的存在。以今日來讀巴爾扎克。托爾斯泰。雨果。果戈理等人的作品。仍舊會給人們一種偉大的印感。關於國外名作的譯本。雖然很少有被公紹到國內的可能。但在現在的市場上。是免强還能找到一點吧。

至於一篇名作。淺薄的讀者。起初讀起來也許格格不入。毫不感興。這原因便是作者精神的高超。不爲低級的讀者所瞭解。假如因爲讀不懂。便把開不看。那麼這個人是永遠不會提高自已的情緒。當然更不能養成對於名作的欣賞能力。更不配研究文學的了。

所以現代的文學青年。假如願意養成高雅的情緒。不流於低級的淺薄觀念。最好硬着頭皮來多讀名作。先能造成判斷欣賞的能力。這才可以說是初學文學的第一課。

固然暫近的傑作。應當購讀。但在接受遺產的口號下。古代的名作。是有許多應求—讀的必要。我希望現代文學青年能自己選購一些來精讀才好。

請患婦女病者注意

逕啓者敝張素雲患月經不調病症並發白帶歷經多醫診治始終無效後來日漸沈重一個月中經血來至三四次顏色淡紅黑紫淋漓不止行經以前腰腿酸懶小腹疼痛腹內有塊跳動稍一勸作氣喘心跳飲食無味以致面色蒼黃頭倒敝患此症亘十餘年百藥千方耗款無數毫無效果嗣閱報章得悉鶴春藥店製售一種安坤丸專治婦女經血病初期之後存一種試服觀念第一次止買一盒無意中服用之後那裡大見奇效又繼續購服未及半月就將十餘年之沈痾霍然若失殊出意料之外這眞是出苦海而登袵席也因有以上親試的經過遂介紹同病相憐的太太她係經期不準赶前錯後黃白帶上腿氣太盛每到行經之前腹內劇痛既見經血疼痛加重四肢麻木血色不正腰腿酸疼腹內血積成塊偶遇氣火交攻或逢飲食生冷疼的更是難忍夜眠多夢而尤好睡醒來只覺渾身發燒口乾舌燥時常精神恍惚敝因指令服安坤丸數盒亦將所有病症完全治好體格立時强健敝更信安坤丸眞對婦人病奏效之速費錢不多其藥到病除功能卓著眞令人感佩也敝認爲這是一件最要緊的事件因爲從前就未遇着這種神效的藥茲將惹病原川及好病情形附病愈後像片一幅刊載報章一則對藥店主人略誌謝意再則敬告世界同胞如患以上病象速服安坤丸眞有不可思議之效驗幸勿自失良機自戕性命也鶴春藥店設奉天大西城門外電車道路西樓房便是外埠購郵寄信該店如數郵寄不悞安坤丸小盒二十付四圓大盒四十付六圓五角函購另加郵費貳角

鳴謝人 遼陽城北沈旦堡張宅三七號 張素雲啓

鳴謝痔漏治愈

啓者敝人患痔漏病甚久初起時微覺肛門刺癢稍帶疼痛每逢大便乾燥時常便血訪醫診治不見效驗而且日見沈重肛門包間有潰破者流膿滴因而行路不便坐臥疼痛屢經診治並刀割數次受盡痛苦未見寸效每逢春秋或因氣火衝心病愈加重凡患痔瘡者盡能知道不必形容自料身罹此病永無斷根希望已經到無可如何之際由敝友介紹大西城門外鶴春藥店所售之滅痔除漏丸經購用試服初服數日之後即覺大便輕爽嗣經續服僅及一月有餘即將以上所說的痛苦完全除掉最難治的惡病從此霍然若失許久不治之症費些未久需款不多即已痊愈敝人對於鶴春藥店無以爲報援將服藥經過及敝人照片登諸報端敬告患痔漏諸君速購斯藥以免去許多病苦痔瘡自消幸勿忽視願海內同胞其各注意滅痔除漏丸大盒四十付七元小盒二十付四元外埠函購另加郵費兩角鶴春藥店設在奉天市大西門外電車道北頭路西便是

奉天城南河南村四十五號 鳴謝人 張萬榮謹啓

治愈淋病花柳

啓者敝人原係商人久在各埠作客終年飄跡他鄉歸家之日無多放蕩形骸尋花問柳之事在所難免遂致身染毒症初起之際即患破傷當經覓醫診視服藥多劑毫未見效惟又注射藥針亦未見效果所患之毒寸效未啓復愈加重流濃滴血苦萬分重病在身一年有餘茲因而歸業歸家自身宿疾未療而家室又爲傳染身罹毒症幸經友人介紹鶴春藥店所售西黃丸善能療治此種毒症遂而購買兩袋試服每晚服用一次七日之後卒將下疳完全治愈又繼續服用不足半月又將久治不愈之淋病亦爲除根服用此藥之際深覺藥力平和毫無他項流弊決少痛苦自此之後健全恢復照常工作且家室同服此藥亦爲之痊愈喜出望外敝人實感激無涯謹登諸報端用昭證實有患斯症者盍往購服而知言不謬也該藥店所售西黃丸小盒六付四元大盒十二付七元外埠函購另加郵費二角附以奉聞鶴春藥店開設奉天大西城門外電車道路西樓房便是 患者購藥請將病狀書明

鳴謝人 劉福德謹啓

痔漏除根

痔瘡痔漏發源不外乎五臟六腑濕毒濕熱大腸癆血流注肛門凝滯不散發起腫痛刺癢或生小肉痔恒日久生瘡破爛流黃水及大便下血時好時犯本氏家傳秘方特製除根藥善治痔瘡痔漏不動針刀全憑藥力消根化管內服愈痔丸清淨臟腑濕毒濕熱外上爵香化痔散消炎生肌長肉凡一切各種痔瘡痔漏經用本氏內服外上藥功效準確定能除根本氏爲造名譽起見不惜重資採選上等珍貴藥料加工配製以救諸同胞患斯疾者除卻痛苦也

愈痔丸每盒十五付定價六圓　爵香化痔散每袋四包定價二圓八角　外埠函購加費二角

發賣本舖 奉天小北北城門外西頭電車路北 國瑞藥店

健腦丸

頭痛……
大便秘結虛火上昇……
夜不安眠
記憶力減退……
身體精神均易疲勞

此即閣下的腦筋已在疲乏叫苦的表現、此時欲勸閣下者、請速服用腦神經良藥「健腦丸」、即必有驚人的偉効、

解消頭痛、整頓大便降退虛火、惠給酣睡挽救疲勞、因而記力大加、腦筋清晰如聖

健腦丸之効用在於整腦血行擁鬱血、補腦榮養鎮神經、通便導滯予安眠、而使腦筋健全精神舒服、其効驗的卓著、允推獨步

主治効能：頭痛、不眠症　火上、便秘症　耳鳴、眩暈　憂鬱、腦溢血　常心不平　羊角瘋卒中風

各大藥房均有出售

總發賣元 丹平商會

東邊消息

期土建素質向上 定期實施監察

【通化】通化省公署遵奉交通部訓令、土建統制監查施行之件、爲期改善土建業者素質向上、營業充實確保爲目標、通化省爲早期完成土建統制決定監查施行日期、施地監查每年度分二期、第一期六月上旬、第二期十二月上旬必要時採用不定期監查、監查之內容、爲營業狀態、財產狀態、請負業狀況、下請狀況、名義貸人狀況、從業員配達、勞働者食料需用品配給、狀況、勞務監查狀況、監查區域爲全省營業處全部、本省建設一途、有規模期待云、

治安確立 拆除砲台

【通化】建國之初東邊地區時常遭受匪患、擾亂民生、通化縣爲禦防匪難、而保障人民安全計、在縣境四週、高峯及要隘等處建築砲台、晝夜輪流守望預防盜匪趁隙襲擊、現今治安確立、各砲台歷風雨摧殘、不但有碍都邑壯觀、交通亦感莫大不便、通化都邑建設局有鑑及此、首將雲開區西砲台拆除、便利交通、而符市民要望云、

行跡可疑被捕 詢後原來是小偷

【通化】警察署刑事劉權章、田子芳氏二、於本月二日午夜、雲開區西砲台門附近、巡邏勤務中、突然發見一怪形青年、行端鬼祟、攀登砲台上藏匿、該二刑事認爲行跡可疑、當即追蹤逮捕帶署嚴查取調之下、供稱張書有(二一)、原籍山東省泥城縣人氏、於康德七年一月間來至八道江充開發會社工人、嗣後留連通化街、做零小工度活、本月二日應安慶區一牌二二、二八戶主堀田數子、修理房子、張犯到後院便溺、見該宅後窗洞開、頓生竊盜覬覦之心、前後探望道路、即日晚十一時頃、趁室內人睡熟、踰窗盜出柳條箱二個價値一千三百餘元之多、又供於五月十九日、在南關多來福旅館、亦因夜間窗戶未閉、張犯竊出衣物十六件、價値二百餘元、因藏匿不密、續露馬脚而被逮捕、飽嘗鐵窗風味、以上二家被害者皆係門窗不愼、蒙受莫大之損失、夜間睡眠門窗關鎖、斷應愼重注意爲切要云、

軍援支部會議 各縣責任者均參加

【通化】滿洲軍人後援會通化省支部、於六月五六兩日招集管下各縣辦事處之事務責任者擧行軍援主務者會議、會址於協和會省本部會議室、席上所議之中心議題如次、

一、整備機構擴充下部組織
二、擴充强化會務
三、直接扶助及輔導生計
四、處理預算及贊助費
五、說明八年度業務實施要綱
六、說明同事業實施計畫
七、傳達本部各課之指示事項、
八、說明下部組織之分處設置要規、
九、說明補選支社辦事處職員
十、說明本年度會務擴張實績要綱
一十一、實際懇談

街村人事異動

【柳河】縣街村長及事務員異動、因街村機構改革行政向上、人事刷新、將異動氏名列左、柳樹河村長于一鵬調充五道溝村長、五道溝村長調充二道溝村長、嵩村長宮擴敏調聖河村長、大通溝村長徐鴻福調白嵩村長、五道溝村長助理員富志超升充柳河村長、大通溝村助理王彥發升充本村村長代理、二道局村長叢術新調充四陽村長、柳河街副街長王國權令柳河街長代理、安鎭村事務員王亞良升充本村助理、安鎭村司計姜維忱升充二道溝村助理、柳河街事務陳學成升充向陽村助理、小通溝村事務員鄭富久升充五道溝助理員、大通溝村司計齊永燦升充本村助理、向陽村助理徐寶煊依願解職、聖河村司計霍實庫調當石河村司計、當石河村司計解雲裡調充聖河村司計、二道溝村司計劉士敏調充安鎭村司計、柳河街事務員張振武升充五道溝村司計、柳河街僱員馬鳳來升充向陽村司計、安鎭村僱員王世翰升充六道溝村司計、大通溝僱員孫鳳岐升充本村司計云、

少婦服毒遇救

【通化】張文芳住臨江區五牌六號、妻焦氏(二四)于歸五年有餘夫婦相處感情甚篤今(五)日晨起、夫妻因細故而爭口角、由嘻笑過度、變成武劇、經鄰閭解勸推走張文芳、間斷彼夫妻之一幕武劇、少婦一思無故受夫一場恥辱、令人羞愧難當頓生短見、於晨八時十三分、乘人不備之際、吞服藏藥希圖自殺、少頃毒物發散、拆腸難堪、經本夫回家發覺、見狀大驚、急申報三分所、所長趙經芳氏、率警急至現場、檢視患者尙能可救、急送往縣立病院、施積極灌救之、經二小時之久、始得甦生云、

(寫眞＝上爲通化省公署實施傭員訓練　下爲休息時情形)

實施禁煙週間

【鐵驪】本縣禁煙促進委員會、對於宣傳斷禁鴉片之工作成績良好、茲屆六月三日、爲禁煙紀念日實施週間宣傳大會、刊發傳單、張貼標語、乃擇於六月六日、假南門外順天優級國民學校大講堂、招集政軍警學商及一般民衆勇躍參加者、已有千餘名當於是日午前九時、擧行開會、首由張縣長次第劉行政科長、張街長等數人出席講演、使一般癮者深刻認識鴉片爲人之毒害喚起禁煙運動普及衛生思想、民衆健强、易使癮者自肅自戒、以達成富國强民之政策、結果實收空前良好成績云云、

刷新人事 招考吏員

【鐵驪】北安省鐵驪縣公署行政科爲圖地方行政浸透、刷新街村人事、已張貼廣告、招考街村職員(滿系若干名鮮系一名)年齡在二十歲以上三十五歲以下、採用後之待遇、吏員月給四十五圓、雇員三十五元左右、如有志願者須提出親筆履歷書及最近二寸像片各一枚、於六月十日前向行政科民生股報名、其應試資格限國民高等學校卒業或有同等學力品性端方身體健全者爲合格、並開於月之十六十七日開始考試云云、

實施長白綜合監察 由中島省次長担任監察使

【通化】通化省當局基於監察計畫將自十一日起迄至十四日止對省下長白縣實施綜合監察、並分綜合、官房、民生、警務、實業五班由省中島次長任監察使監察同縣政務之運用、及今後所應採取之政務方針、而明强化充實縣政務、並此次與過去之綜合監察適不相同者、即係不僅深入縣方、即街村等現地亦實施監察、以求運營圓滿、尙有本參事官發表談話如次、此次之監察基於綜合監察之趣旨將向各現地出動以督察班監察縣政等全面部門、其中對建國精神之澈底程度如何、以及其他全面行政之滲透運營適當與否皆施以愼重緊密之監察、另鑑於目下國內外之情勢、將擧全力以求縣政事務運用之充實强化云、

赤峰元寶山炭坑 一躍登國策線 向燃料報國之途一路邁進

【赤峯】創業以來八十五年、以古式手堀發堀、僅供附近住民燃料之赤峯元寶山炭坑、今一躍登國策線上、向燃料報國邁進、在赤峯北方四十軒建昌榮村之該炭坑、八十五年前經一兩人、發見、僅以爲可燃之石、供近郊用、其後數經擴發會社調查、判明乃埋藏量〇〇億噸、六層之一大炭脈、其質最適工業用、且可能露天掘、目下由礦發作細部調查中、右調查之結果、殊堪期待云、

喚起州內市屯滿人 認識時局浸透國策

養成指導者沿地開講習會

【大連】形成奉公聯盟下部組織之地域的奉公班、現在一切整備告終、自此逐漸昂揚當會之活動、至關於滿人側之指導、因鑑於與日本人指導、有一元的辦理困難的實情、故於四日之理事會上、爲對此急謀啓發指導的强化計、由滿人中選出有指導的地位者、以之設置指導委員、同時決定滿人常會指導要綱、而州廳地方課、亦待與奉公聯盟相連絡、以州民生活基底之隣保生活、加以組織化、更由此組織以期涵養奉公精神、並國策之浸透、及此運用圓滑、而營州民經濟生活圓滑化、以此種培養自治之根基、不惟獨此、且可擧全州民、實施大政翼贊之臣道實踐、誠爲基礎組織也、茲爲育先養成當此組織運營上之中堅指導者起見、本年度以左記要綱爲事業、開催講習會云、

(講習期間)每一回定爲五日間、民政署管內、在令期中、夜間合宿、而令主催之開催時、派遣適當指導者(講師)

(講習生)現在充當町內會及街屯會之指導運營者、各會開催時、由街屯會內活動之中堅青年選定以當之

(講師)旅大兩市、以官吏、及奉公聯盟役員、並委囑學識合望者及其他、民政署管內由官吏及其他當任、

(講習科目及訓練方法)依國體本義、陶冶滅私奉公之自治精神、使有時局認識、並徹底重要國策之趣旨、對此還以重點併而實施實際訓練、令各習得自治共同之實績、或者依相當時宜、基於相互之體驗、及地方之實情、施以相互的懇談、以資發奮興起、

至於講習會開催地大體如下(括弧內講習生)

(大連市)日本人側於社會館及學校等適當場所(日本人區長及副區長百五十六名)滿人側於公學堂等處所(滿人區長及副區長二十七名)

(旅順市)日本人側於聖地會館(日本人區長及副區長二十七名)滿人側於公學堂等適當處所(各會吏員普通學堂及公學堂教職員、山長、或同代理者各十名、旅順市滿人副區長一名)

(金州)同(各會吏員普通學堂、公學堂教職員中長同代理者各三十二名)

(普蘭店)同、(各會吏員、普通學堂公學堂教職員、屯長同代理者各三十五名)

(貔子窩)同(各會吏員普通學堂、公學堂教職員、屯長 同代理 各四十名)、

七名片連演讀者參加極踴躍 吉市讀者慰安大會圓滿閉幕

本報創刊、垂三十五年矣、在此悠久歲月之中、或溝通文化、或創辦事業以求造福於人羣、裨益於社會、尤其在新國家建之後、更不遺餘力、輔翼建國、致力宣化、擴充篇幅充實內部、國運既日益隆昌、而本報亦愈見其盛、然所以致此者、皆讀者鼎力扶植之所賜、當此三十五周紀念之辰、本報爲酬讀者愛護之雅意起見、除擧辦各種記念事業外、並擧辦讀者慰安電影大會、輪流在各地擧行、先是本溪、其次安東、今者又於月七日在水都吉林擧行矣、吉林讀者慰安大會、會場係在秋星電影院、是日午後一時開演、共演三場計午後一時一場、午後四時一場、午後七時一場、愛護本報之讀者、爭先恐後、接踵而至、每場未及開時、已告座滿、計之可三千餘人、視此讀者觀影之踴躍、亦可知愛護本報之熱意、是日所映影片、共七部、計文化影片有日本的土俵、日本的醫學、北方國境線、東京交響樂、本報紀錄影片光輝日本等、蓋所映影片、既爲名片、而性質而與普通之片不同、七部連演、可謂名片集錦而讀者觀時、亦莫不集精會神、以鑑賞也至晚九時許盛會始圓滿閉幕云、上圖爲讀者聚精會神觀影之熱烈情形、下圖爲秋星電影院之外觀、

確立生必配給改革方針 開全省經濟主務會議

【錦州】省經濟整備委員會、茲鑑於省內主要生活必需品、配給機構業行改革、遂爲樹立圓滑之配給計、乃定於本月之十三、十四兩日間、在錦省長會議室、開催全省市縣旗、經濟主務者會議、協議農村配給制之改善、市縣旗、經濟整委會、設置强化、各業小賣聯盟之改組、及關係事項、均加深詳討論其良好收果、頗爲各方期待云、

完遂禁煙政策 擧行拒毒宣傳週間

【開原】當茲鴉片斷禁國策遂行期間、適逢六月三日之禁烟紀念日、開原縣地方禁烟促進委員會、爲謀斷禁之徹底强化計、自六月一日起始、至七日止、爲禁烟運調週間、作拒毒之有力宣傳、在週間內作種種宣傳、大聲疾呼宣傳阿片之流毒來源、及禍家殃身之隱害、以期促國民之充分覺悟反省、自勤奮起禁絕鴉片之嗜好、共作王道新民、恢復健康同担國家建設之責任、茲將週間內之宣傳行事、披露於次、

六月三日、各商號以長布大書禁烟標語、懸於店前六月四日由商號嚴選美少年、擧行拒毒宣傳秧歌隊遊行、各執禁烟小旗、在街頭大聲疾呼、作拒毒之宣傳俾癮者觸目驚心、自動戒除、六月六、七日兩日間、在第九管烟所開催禁烟展覽會、滿佈各校師生作品、如標語、論文、繪圖、詩詞、等滿目琳瑯、儘多警句、使一般癮者受深甚之刺激、而猛省者大有人在、其成果頗堪期待云、

五軍區下壯丁入隊式

【承德】前於一日入營告終之第五軍管下壯丁〇〇〇名之入隊式五日午前九時在〇〇部隊營庭盛大擧行、壯丁入營以來僅五日、已姿容一新、各着軍服、濤爲負重責之國軍之色、現於眉宇間、肅然整列後、於定刻軍樂隊吹奏日滿兩國歌、捧讀勅諭後、奧藤教育隊長訓示、呂軍管區司令官訓示、最後有張省長之祝辭、於此光榮之入隊式遂告閉幕云、

市聯協會第二日 嚴肅展開本格協議 議題爲建國精神及民族協和實現

【哈爾濱】哈爾濱市聯合協議會已於三日午前五時在道裡水道街第三國民高等禮堂正式開幕矣、其會議第一日(三日)爲開幕儀式之擧行第二日會議(四日)開始展開本格的協議、斯日雖遂暴雨、而各議員依然踴躍蒞臨會場、午前八時三十分宣佈開會、全場肅然、向日滿國旗行最敬禮、繼則由特殊會社以及關係機關報告事業及行政方針、糧谷會社生活必需品會社電氣會社、濱江稅務監督署等詳細報告並說明、使各該業者之事業及施政方針宣達於市民代表、以資滲透民間、使無誤解或疑惑之處、報告及說明畢、開始討論議案、其協議案第一項爲建國精神之顯揚、第二項爲民族協和之實現、等議題云云、

延吉縣署九日起 監察街警學校

【延吉】間島省延吉縣公署、爲臨屬圖們國境重要地帶、故以該街警署及學校從早特別重視、茲爲監察該街警署及各學校事務起見、擬於本月九日由島瀨副縣長隨員二十名出張蒞監云、

又一場火警

【三岔河】本邑東大街、村公所値宿室、於本月七日午后十一時許、因一時夫役不愼、燒炕突然失火、當時火勢熾烈、値宿者大驚、隨即報告警署、立刻于署長、帶同署員、急赴現場、督飭消防隊員、及商民等、勇敢施救、奮不顧身、幸得救滅、而未延及隣右、由此可見、于署長同署員等、指導有方、故一般之商民、皆感戴云、

婦科良藥　婀閥好萌(オバホルモン)

月經不順　乳汁不足

婀閥好萌者、即與國際標準品完全一致之女性卵胞荷爾萌、用於女性之時、能增進一切女性機能、保持女性健康、故有下記諸種治療作用而爲婦人科上必不可缺的高級良藥。

調理月經、促進乳汁分泌、治療婦人閉經期之不適症狀、種子安胎、恢復婦人性的障碍。(詳細仿單　函索即寄)

本劑有片劑・粉劑・栓劑・膏劑及注射液。

各大藥房　均有經售

總發行　武田長兵衛商店　日本大阪市東區道修町

滿洲總發行　滿洲武田藥品株式會社　奉天市大和區春日町

40(5)150

598

新京特刊　第四八六號　盛京時報新京支社　新京中央通信會館　電話三五五四三番

為期明瞭物資移動情形 輸入貨物業者應自呈報
定自肅價格應抱經濟報國精神

因鑑及首都各商號、對于商品出售、對於自肅價格者、多有認識不充、尤以新輸入之貨物對自肅價格之規定、更難找到相當標準、因之每易造成違法等事實、首警經濟保安科長、為使一般商號明確瞭解今後對自肅價格應如何規定及當局亦明澈底新輸入貨物物資移動情形、乃於本月七日發表談話如左、

曩者政府為使一般商號順應國策而明低物價政策澈底以安定民生培養國力起見、會於康德七年十月二十一日根據物價及物資統制法第七條、以治安民生襲農經濟四部之合同部令公佈、關于物品販賣價格表示之件、明示物價表示之區分、俾一般業者、有所遵由、自同年十一月十一日施行以來、對于公定協定標準等三項物價之本質、業者方面難瀰有相當認識、但查關于自肅價格、尚、無種種誤解、自本年四月二十八日至五月二十日會假新京商工公會、每隔一日即有關于經濟保安業者座談會之舉開、一般業者、或于開會席上或于警察廳內應經對自肅價格物品提出種種質疑、經綜觀其內容、不外乎自康德七年十一月十一日起實施中、關於自肅價格範圍之自下在庫貨物、將漸賣完、勢必購入新貨物、以資繼續經營、但因晚近各埠貨物批發價格、已較從前增漲、如仍按照往日自肅價格出售、必致招來虧損之結果、乃為不明瞭想之必然情勢、對新輸入之貨物、究宜如何規準利率為宜等情、是誠業者對於此項問題、具有重大之關心、然關於按照物品種類決定利率標準一事、頃關目下經濟部當局、正慎重考案中實、關於利率標準、本廳尋難明示、但查所謂自肅價格物品、既非公定協定標準之類、自有由業者於經濟報國自肅自戒之前提下而決定之本質、然當決定利率時、最應注意者、即須以正當合法為要件、不得稍有任意紊亂經濟秩序及抵觸不當利益等取締法令之行為、凡當屬于應自肅規定價格之新貨物、輸入後決定賣價行將販賣前、除應向各責任當局應取必要手續外、務明業者收入貨品種、數量、單位原價、賣價、分別批發零售、作成明細書、呈報首警經濟保安科查 是要、但此徵求呈報辦法、其目的原在為明確物資移動情形、以便取締查察、非有許可認可及放任不為管理之性質、此點深望業者、徹底了解、俾免錯誤、此外倘有對新貨物自肅價格之規定、限于以批發價格輸入之貨物、否則因誤謬之觀念、而致違法蒙受刑罰時、實屬最遺憾之事、務望格外注意云、

遷移貧民整肅市街 建宮廷府外苑

宮廷府前方多為貧民住宅區、街道骯髒、房屋簡陋、尤於夏季更為不潔且易發生疫病、因彼處距離宮廷府過近、市當局對此頗為關懷、乃決定將該處居民遷至東安屯居住而建設宮廷府外苑、於月之十五日開始、即限該處居民遷移、因房屋困難而一時不能找到房屋者、市當局並在東安屯建簡易居住所並給予相當之損失費預計於舊曆七月末即能全部完畢、現對于宮廷府外苑之建設、已一部動工云、

避免車夫多索車資 賃金表將于八月施行

由於首都人口激增、交通難之問題、因之而生、是以馬車人力車等、每利用需用 供給不 均衡之現象、任意高索車價、雖屢經當局規定取締、但該種現象、仍難免除、是以去歲即有於人力車馬車上均裝置賃金表之計畫、但因他種關係、迄今尚未實現、首警保安科當局、認為於人力車馬車施行賃金表制度、實有相當便利而能減少若干無謂之糾紛、是以經過詳細之攷慮後、即決定向日本定購、而議定合同、於八月中旬、即能全部製造完畢運京、是以九月上旬、即可施行賃金表車價制度矣、據首警側之規定、馬車最初之五百米賃金為國幣一毛、以次每五百米增五分、人力車最初之五百米賃金為國幣五分、以次每五百米增五分云、

設市民納涼園 六月二十日起

去歲曾於歡樂地東門略建置市民納涼園、由於頗受市民歡迎利用、本年度仍計劃於該處開設、由六月二十 日始至 十月三十日止、於該期間內、並設日滿系之商店、飲食店遊技場、馬戲等、以備市民於炎夏納涼云、

氷攪凌準備上市

因屆煩燥多汗之夏季清涼之食品、氷攪凌、氷棍等已至黃金時代、目下首都各飲料店、均將機械搬出、收拾 客座、以備 發賣、但因本年閏月關係、氣節較晚、約于本月中旬尾方能上市云、

首都青訓生 十日入所式

日前青少年首都統監部對本期青少年生由各商店開始募集以來、已達成滿足之人數、將于月之十日午前十時假青少年會館、行開學式、完畢後即施以三星期之協和基本訓練、生活訓練、實務訓練、國民訓練以 及軍事 之教練云、

發揚銷後赤誠 首協募軍警慰問袋

歷年均於六月十二日舉辦之軍警慰問袋、本年度仍由國婦首協軍人後援會等機關主辦、用以慰問披星戴月辛苦難狀之軍警而稍表槍後國民之赤誠、於月之七日午前十時、已假首協由各關係側出席、舉開討論會、協議一切辦法、於職場家庭分別募集、尚望官民一体協力云、

福委要綱設定 鄰保委員將改班

伴隨隣組制度之實施、鄰保委員改組為福祉委員、已由民生部當局分別令各省市改組、新京特別市側亦對此案銳意進行、刻對於組福祉委員要綱及辦理事務範圍等、均依次擬定不日即可公佈、而將鄰保委員改組、將來由於福祉委員之產生、對京市之福祉建設、將見一番新開展云、

禁煙宣傳週間終了 市民協力將新展開

×××××

首都于禁煙紀念日、所展開之禁煙宣傳週間、由本月二日開始至七日止、已按預定行事、全部實施完畢、除于繁華之區域、高揭斷禁標語及於上空懸放風箏等外、歷有三次之講演與電影大會、均告人滿、頗足表現對斷禁政策進行之關心、於禁煙宣傳週間終了之日、市署韓禁長、對記者談稱、謂此次之宣傳週間、已達成預期以上之效果、實足表出市民對禁煙政策之認識與覺悟、並有各宗教教化團体於此期間中、到各管煙所對癮者講演、實深感謝、因於此週間得鑑出市民對斷禁政策之協力、今後更宜努力於此事業之開展、對禁煙模範區之制定及禁煙自治會之組織等將銳意進行以早日促其實現云、

為怕傳染 檢查飲食店

夏季為消化器傳染病最易感染之期、對傳播病菌之蒼蠅實應注意殺滅、以減少傳染病之發生、現首警當局對此異常關心、尤以市內一般飲食業者及攤床出賣飲食品者、因其能對該種傳染病有 直接重 要之關係、乃決定對彼等之防蠅設施、於短期間內將加以嚴愼之檢查、同時對一般市民、亦告以防蠅滅蛆之重要、一致協力、以避免疫病之感染發生云、

指定紙煙小賣組合 末被指定者紛紛請領
首協向各機關協議中

當局為便於統制避免高價私存而計畫將全市紙煙販賣家、按照一町二家小販組合之預定、而設成二百九十餘處之紙煙小賣組合、因之全市有二千餘家紙煙代賣家、均感不安、更持販賣家過少、消費者購買困難及更易造成私存高價為理由、曾於月之五六兩日、連同各家代表、赴協和會首都本部請願、並遞呈聯名請願書、請協和會側加以維護、刻協和會已繼續與市署經濟科商工公會等關係機關加以協議檢討中、但據商工公會談稱、認為 設置 小賣組合、確能避免私存高價而便於統制、實有必要、至於為便利消費者購買、於可能及條件適合時、仍可繼續指定、小賣組合家、如是對紙煙之小賣問題、究作如何解決、頗堪注意云、

禁煙窗飾競技審查終了 泰發合榮膺冠軍

於禁煙紀念日宣傳週間終了之日、對全市十三家大商店、協力於斷禁宣傳之窗飾競技、由市署衛生處長任審查委員長、以次禁煙科長等委員七名、提前於月之六日晨十時、即開始審查、全時袁禁煙總局長、雍禁煙科長亦行參加、至午後一時許、即將全市參加窗飾競技之十三商店、全部審查終了、經合同之判查、以泰發合榮列一等、振興合為二等、興順增、福豐號老天合三商店為三等、對一二三等之五商店、除授與褒彰狀外、對一等者尚賞與百元、二等者賞與五十元、三等者各二十元、以外凡參加競技者均給予感謝狀、以感謝對禁煙政策宣傳之協力云、

第八回有獎 滿洲儲蓄債券

額面拾圓　賣出價格七圓五角

頭獎 參千圓

賣出期間 自六月十日至六月二十五日

滿洲興業銀行・郵政局

老篤眼藥

本社廣告事務請通電話二一一八九七

治淋得意丹（武田牌）

減淋・去濁・止痛

總發行 日本大阪市東區道修町 武田長兵衛商店

滿洲總發行 奉天市大和區春日町 滿洲武田藥品株式會社

三塔牌雪花膏

三塔牌雪花膏、香氣高雅、細膩滋潤、真為最新摩登、之雪花膏、所配合之藥劑「荷爾蒙」能使身体返老還童、增加皮膚滋養故常用能根本消除斑點粗皺油光點氣等患洵僅有之美容靈品也、

各種化粧品優良經濟

奉天 柏內洋行

支店 新京・哈爾濱・牡丹江・吉林

大贈送

鼠瘰擇要說明患鼠瘡救星附來郵票二分即寄不悞

男婦患瘰癧鼠瘡氣瘰不可不看 患此症者不可不服瘰癧內消丸 奉天小北關西下窪子合開胡同門牌四十四號

王廉士

批發零售

日語小說流行歌曲學生參考書籍俱全

廣藝書局新張大減價

詳細書目函索即寄奉天瀋陽區一德街四段（即小北門裡倉子胡同）一〇八號

羊癇瘋

治一個好一個

育赤散△羊癇瘋雖多年為患他藥所不能治者、本藥負責治愈、本藥有立時止抽之効、一星期犯病一次、用藥二付、管保一星期不犯、一月犯病一次、用藥七付、管保一月不犯、連續服之、（量病之輕重而定、）管保去根、終身不犯、並治瘋癲、神經病、及小兒抽瘋、當時止抽、一袋壹圓、歡迎代理、函購即寄、每次買足二十袋以上者、照定價七折

撫順市中和馬路三丁目四千番地

總製藥場德善堂

肺病有了可靠治法

肺活

此藥專治男女各種各期肺病 咳嗽吐痰或吐白沫 氣短心跳吐血咳血 發燒肉瘦四肢虛弱 食少無味胃口飽滿 兩肋疼 胸疼 大便溏瀉等症 求藥有奇効力 一經服用 便知真偽

每盒五日份 定價參圓五角外埠賣藥用郵局小匯票掛號即可如要說明書請帶來郵票四分 製藥所奉天市瀋陽區小南街二段一八號合興錫胡同路南寶春堂藥房瀋陽館景春 代賣處 奉天市中街西頭路北益生堂 奉天大北門外電車路南雙德堂 奉天大西邊門裡路北天元堂 奉天小西邊永稿堂 新京商埠三馬路中西藥房 奉天小北關上關路西吉林德勝門裡新興大藥房 丹東縣國光街興盛公藥房 濱江正陽十道街增壽大藥房 開原市調鹿大街義和堂 昌圖縣西大街慎記藥房 海城大街路東鄒昌藥房 營口東寺街中西藥房

防病癒癆 榮養要素

哈利巴

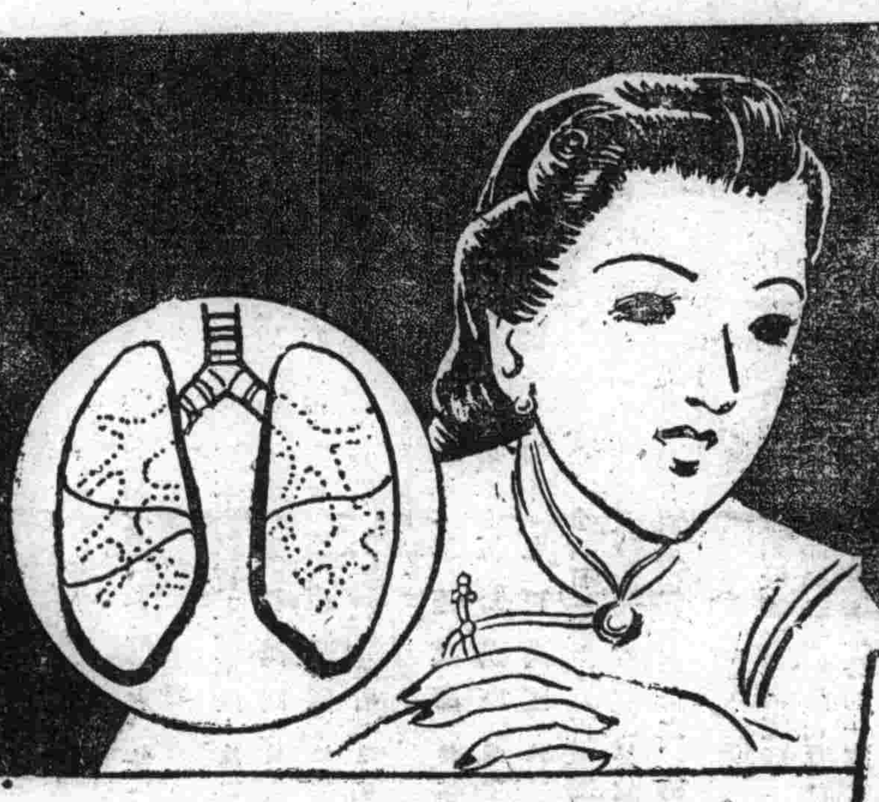

肺病初期，每常甚易為人忽視，因肺癆多取慢性進行，不知不覺之間，能夠侵及重要臟器。迨自覺症狀出現，實已進行至於相當程度。故都市生活之人，隨時隨地都應該注意自己健康，先事加以預防。

療養聖品

「哈利巴」係由鯊魚肝精濃縮維他命製成之糖衣粒劑。功能防病癒癆，補體健身。改善營養，增進氣力，癆病患者療養期間之榮養補給，尤為賞用。

包裝，壹百粒，伍百粒

奉天市浪速町十一 田邊藥品株式會社

化學的勝利！！
人類之頑敵、惡病竟征服！！

膿汁源源的向外排泄！排尿時劇覺無限痛苦！底礎是戕喊青春，促短人命的萬惡淋病……以次婦人病及染患肺炎症的兒童，老人百人中殆無一生存的慘劇，蓋皆

双球菌的作祟　由來對於此種菌的殺除，實無相當適切的藥品！大爲憾事！現有最新世界的發明品！

得利克膿藥片

2-(P-Aminobenzolsulfonamid)Pyridin

本品對於淋病及肺炎具有卓越効果（恰如六〇六之對梅毒）且本品對於淋病，肺炎，只須內服即可完全治癒，尤爲簡便，所各醫院醫師正在熱烈的推獎採用中，

奉勸正在被此双球菌病魔侵害蹂躪的患者諸君，請速用本品一星期！得利克膿，保有藥劑回春，恢復康健的優異効果！

三十片裝
一百片裝

各大藥房均有發售

奉天市青葉町十一　田邊藥品株式會社
北京西單北大街一六〇號　股份有限　田邊公司

東亞首創之斯爾法比利金

得利克膿 藥片

速邁兒
SMILE

澄明而且**潤美**的**雙眸**

眼睛之有，並非爲臉面之形具而存在，實爲照看一切事物：既有眼睛非視不可，既視事物總要鮮明。眼病固是甚大的一種生活上之障害但更重要的目力減退。要保持澄明的雙眸，總得常用**速邁兒**以防目病，而强視力爲要。

新時代的眼藥速邁兒，不但毫無遺憾的發揮殺菌收斂等作用，以癒如沙眼，炎眼，爛眼等目病，更能解消眼睛疲倦，淨除眼裏之塵土和病菌以防目病，根本强化眼睛粘膜以强澄明目力，且潤眼睛組織，以得艷美的雙眸。

四角五分
二角五分

總批發處　股份有限公司　玉置商店
各地有名藥店皆賣

資本金　壹千八百萬圓
公積金　壹千壹百七拾萬圓

株式會社 武田長兵衛商店

沿革　本公司初係個人經營之和漢藥舖、由始祖長兵衛公創業於一百五十八年前即西曆一七八三年四月、傳至四世、始由漢藥業而改業西藥及今五世（即當今社長）、更於一九二五年由個人商店而組成資本金五百參拾萬圓之股份有限公司、及後於一九三一年、一九三四年、一九三五年、一九三七年又連續增資四次、業務益見擴大、垂至今日、資本金已達壹千八百萬圓、公積金壹千壹百七拾萬圓、專門經營藥品事業。

總行　地址在日本藥業中心地點之大阪道修町、內有營業人員八百名之譜

製藥廠　總廠在大阪市東淀川區、分廠在大阪市神崎川、兵庫縣池田及朝鮮仁川、製造局方各種藥料特効新藥及工業用化學用藥品。

研究部　本公司之研究部在副社長武田博士統率指導之下、共有醫學博士藥學博士醫學士藥學士理學士等八十餘員、分任各種研究、除發明創製新製劑以外、並從事於舊有製劑之改良。

奉天及上海之武田事業　奉天及上海兩處、當初僅各設辦事處一所、今因該兩處之業務特別發達、如下項所記、已將奉天辦事處改組爲滿洲武田藥品股份有限公司、上海辦事處改組爲武田藥品股份有限公司、資本金與總行分離、會計獨立、且各自設藥廠、製造一部分之武田藥品。

各地辦事處　本公司在天津、北京、青島、張家口、漢口、廣東、大連、新京、巴塔維亞、盤谷、馬尼剌亦有辦事處。

製藥興亞

武田直系公司　武田之直系公司、共有左記七處、會計獨立、各公司之地址及資本金如下。

武田化學藥品股份有限公司　資本　參百五拾萬圓　地址尼崎市高田
武田榮養化學股份有限公司　資本　壹百萬圓　地址大阪市東淀川區堀上通
武田白土工業股份有限公司　資本　壹百萬圓　地址大阪市東區道修町
知加耐利栽植股份有限公司　資本　六拾萬荷蘭盾　地址爪哇
（註）即武田經營之規那農園
滿洲武田藥品股份有限公司　資本　參百萬圓　地址奉天市大和區春日町
武田藥品股份有限公司　資本　五拾萬圓　地址上海福州路一二五號
武田化成股份有限公司　資本　九百萬圓　地址大阪市東區道修町

以上各直系公司之資本金、合計日金壹千八百萬圓荷蘭金六拾萬盾（一盾現合日金貳圓貳拾餘錢）是故武田系之資力、若連總行及直系公司統共計之、約爲日本金四千九百萬圓。

武田關聯公司　本公司與神戶衛生實驗所、帝國社臟器藥研究所阪大微生物病研究會、柳澤藥品商會等四公司互相關聯、該四公司之所有出品、統歸本公司一家發售。

武田出品　在一般人所習知者、爲胃病新藥諾爾妙散、淋病內服藥伊斯拉文、補血强壯藥保利他民、理腸消化藥表飛鳴、婦科藥婀閼好萌、男性荷爾蒙英男兒萌等劑、此外在醫藥界上之享有盛譽者、倘有維他康復、樂地儂、米太寶靈、新斯必、擠疾兒巴苦諸恩等壹百數十種。

滿洲武田藥品株式會社

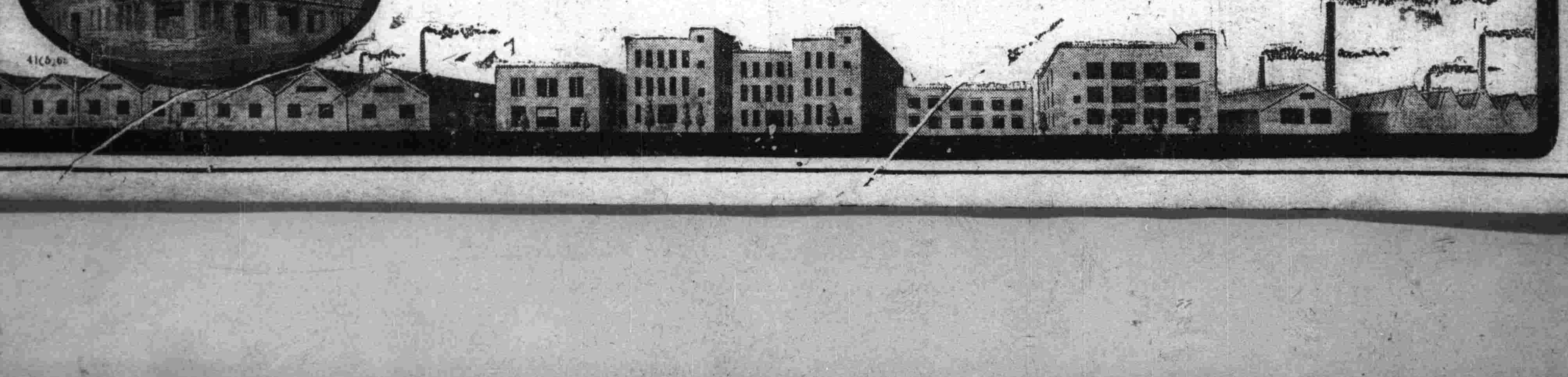

經濟與產業

全國礦長會議
詳討增產及勞工問題

【新京八日電】對於八年度石炭增產對策、尤以勞務問題等當面關於石炭之諸問題、爲與各業者無隔意之換意見、政府求全滿各主要炭礦會社首腦部及各炭礦長、各關係機關代表參集、八日午前九時在日滿軍人會館、開全滿炭礦長會議、政府側由松本總務廳次長青木企劃處法制、飯澤主計、阿部衛生主技術廳長、土肥民生部次長、田村勞務司長、古海經濟部次長、北野礦山、石田工務兩司長及各科長出席、會社側由滿業高崎副總裁、滿炭松村理事長以下各理事各課長及滿鐵本溪湖、東邊道理春、札崗、營城子、裕東煤礦、雞西、牛心台、穆陵各炭礦長、前田日滿商事常務理事、近藤勞工協會理事長等百餘名出席、首由武部總務長官（松本次長代讀）及軍當局訓示後、表彰七年度下半期出炭成績優良之諸炭礦、對各炭礦長授與增產獎勵金及經濟大臣之表彰狀、繼由北野礦山司長、對八年度石炭需給計畫、有所說明、繼由石炭協會代表松村滿炭理事長、說明六七八三個月間實施石炭增產強調期間之具體的方法、更由土肥民生部次長致辭指示本會議之懇談事項及國外勞働事情、繼由各炭礦及地方機關、對政府之施策、開陳、希望與意見、午前之部、於此終了、午後舉行懇談國內勞働力供出問題、對

一、有家族者定住方策
一、國內地盤設定方策
一、勞働者保護對策
一、勞働力節減方策
一、勞働管理改善

諸問題有所懇談後、對石炭增產諸對策、由政府側與各業者間、眞摯交換意見、收有莫大成果、午後五時半散會、

期各炭礦增產
擬定實施增產期間

【新京專電】八日之炭礦長會議席上、松村理事長述及滿拓基於六、七、八、三個月間石炭協議、要意全滿炭礦一齊於石炭增產期間、實施所有增產對策、而該期間中之具體的方策如右、

一、於增產期間、有强意識之炭礦從業員、固不待論、即從事煤之輸送之驛員及其他滿鐵社員、以及日滿商事之煤擔當社員於本期間中、一樣佩帶明記煤增產期間之布條及其他紋章、

一、對煤礦從業員、爲必須理解增產之所以、並工人不缺業率向上、而於坑口配佈宣傳畫爲日滿兩文之標語傳單等、宣傳畫已於滿鐵及其他處、製作圖案中、標語目下亦懸賞募集中、兩社將均能自七月開始、

一、各煤礦、實施優良工人之表彰、防疫保健週間、安全週間出煤能力之檢查、職能競爭等、

一、優良工人之表彰保護

一、對於從來成績良好之把頭工人、於增產期內中表彰或於增產期間中之成績優秀之把頭工人於期間後表彰、發表之以資能率增進、而特別成績拔群之把頭工人、預必招之於新京

一、與右相關聯、要望於重要煤礦所在省公署舉行各煤礦合同表彰式、此際並要望政府由關係大臣與以訓示、及授與褒賞、

一、關於防疫保健週間實施、乃鑑於夏季傳染病之流行、使工人之就業率顯然低下之事實、而由煤礦側、注以全力、或有關係當局之盡力、

一、以實施增產期間爲機會、使各煤礦與各地方官廳之連絡更加緊密、而組織兩社間之常置連絡機關、此謀維持煤礦治安、防止工人之逃亡、生活必需品配給圓化等

著、新設煤礦事務所管之礦山科、使爲中央地方連絡之中樞、

一、滿鐵以八月爲煤增產期間、更特別努力於煤之向市場搬出、此外並舉開鐵道煤礦、日滿商事等之現地輸送協議會議判用鐵道電話、實施礦山出煤發送狀態之關係機關連絡等、以期輸送之萬全、

一、又對煤礦從事員、使深認識本年度煤需給之重大勢、並痛感增產之重大性、命日滿商事煤担當社員歷訪各煤礦、俾滿底其主旨云、

全國無盡協會
舉開第四回定期總會

【新京電】全滿無盡協會七日午前九時假新京國防會館舉行第四回定期總會屆時計有經濟部古海次長、姜銀行科長外關係官來賓、中銀、笠井理事、興銀岡田總裁、無盡協會側理事長辻新京無盡專務外吉林、四平街、奉天、撫順、鞍山、本溪湖、安東、錦州、間島、牡丹江、龍江、佳木斯各無盡會社長乃至專務等約廿名出席如定刻開會首由辻協會理事長致詞、繼由古海經濟部次長、關於對處現下金融經濟情勢之重大性、無盡業者之職域奉公並由政府實施從通中之無盡會社國債保有問題有所指示、又由笠井中銀理事就國債消化對策、作中銀之指示、又由午後一時續開、審議左記各無盡會社提出之議案至午後五時散會、

一、增加資本金之件、
一、無盡籌記改正之件、
一、定期總會春秋二回舉行之件、
一、促進講會取締規則制定之件、
一、儲蓄無盡組織之件、
一、給與金限度放款制限撤廢之件、
一、各無盡會社互相資金流用設定之件
一、由學識經驗者之專屬强化指導機關之件
一、由於時局下國策順應之見地無盡會社國債保有之件、
一、由自己資本算出股東紅利之件、
一、關於經費分擔變更定款之件
一、次回總會舉開地之件

協商

無盡會社保有國債
經濟部已有指示

本諸國債消化政策、前者由經濟部向全滿無盡協會發出通牒、各無盡會社之國債保有問題在七日全滿無盡協會總會席上、由古海經濟部次長指示該事實施之要望、席上議案審議之勞頭即提出意件、經愼重審議之結果、本國策順應之前提、按照經濟部所指示者實行、各社皆無異議而決定、唯關於實施期日並對中銀國債資金化之條件、協會幹部與中銀各局之間、決定作具體的協商、各無盡會社國債保有標準

一、相當存款殘數二成以上之公債（券面額）
二、相當無盡給付資金殘數之一成以上之公債（券面額）

存款及無盡付金錢數、每年四月末日作爲十月末現在之金額、其實施可能範圍從速着手約五個月後之十一月十五日止、決達其限度目標額、而依右標準之各無盡會社國債保有見込額、本年三月末之存款錢數爲一千一萬九千圓、給付金錢數爲八百九十萬八千圓、依經濟部當局所指示之算出約爲三百萬圓、共各社制分擔如左

新京＝五三七、吉林＝九六、奉天＝三九一、撫順＝一三三三、本溪湖＝一二二、鞍山＝一四九、四平街＝五二、錦州＝九五、牡丹江＝一〇、安東＝一、〇五八、龍江＝五、間島＝四三、佳木斯＝無、合計＝二、八九四

而關於各無盡會社保有國債之資金化、經濟部並中銀當局間協商之結果、中銀無制限應共担保貸、貸付利率大概亦對銀行融之場合、準手貸付日步一錢一厘五毛步厘貸越日步一錢三厘五毛、而講求優遇策在同日總會席上由笠井中銀理事答辯云云、

機工組合
將爲一元統制

【新京電】滿洲機械工業組合中央會爲確立國立機械工業生產計、關於機械規格並價格之統制實施目下正鋭意準備進行中、其中如承軸器及工具之輸入、配給並價格之一元的統制、於三月廿二日本乎貿易統制法第四條已認可爲輸入之團體更於四月七日依物價及物資統制法第二條指定價格設定統制團體將從來工具承軸之輸入業者卅餘名、指定爲輸入業者、以當輸入並配給之責經濟部最近爲明中央賦有統制實質權限計、目下作成草案中、不久即可公佈、因此中央會將着手工具承軸器之輸入、配給並價格之一元的統制云、

爲統制業者
指定火藥會社

【新京專電】經濟部、基於貿易統制第四條、以七日附該部佈第八十九號公布六月十五日起、指定滿洲火藥工業株式會社爲火藥類及加工品輸出入統制業者之旨云、

我國勞務行政（四）
勞工協會協力於政府方策
支部及出張所均擴充强化

滿洲勞工協會＝滿洲勞工協會、係爲在國內之勞動者之保護、輔導統制機關、根據於康德四年十二月十四日、以勅令第四百五十六號之「滿洲勞工協會法」、於翌五年一月七日以資本金四十萬圓所設立之財團法人、而置於民生部大臣之監督下、同協會法第一有「政府對國內勞働者如加以保護並調整、勞働力之配給、謀勞働資源之涵養、而設立滿洲勞工協會」又第三條有「本協會以施行左列事業爲目的＝（一）國內勞働者並外國勞働者之募集、供給及輸送之斡旋調整、（二）特殊勞働者之招致及輸送之斡旋（三）入國勞働者配給之斡旋、（四）勞働者之登錄及勞働票之發給、（五）對於外國勞働者發給身份證明書、（六）勞働者之保護（七）勞働市場之管理經營、及一般職業之紹介、訓練及其他之施設經營（八）關於勞働之各種調查、（九）其他由政府特命之事項」設立之主旨使之爲勞働統制之實行機關、此蓋因產業開發五年計畫之進展與中國事變之發生、內外諸情勢之推移等而成爲動機、自不待言其次於五年二月廿六日、以勅令第十九號公布「國家總動員法」關於戰時勞務動員明示政府之所信、繼於六月公布暫行勞働票發行規則以勞工協會實施勞働者之登錄、以明瞭勞働者之所在、爲關於共勞力之行政與效力之研究素材、同時由治安關係之點觀之、共適誤當可減少、以朝國家之健全的開發更又於五年一月卅日使該協會實施『關於十指指紋登錄事』以期完璧、而爲勞働統制根本法規之『勞働統制法』、於五年十二月一日公布、並於翌六年一月卅日有施行規則之公布、至二月廿日遂實施矣、更於九月廿三日以勅令公布『職能登錄令』共間於六年七月一日作爲國外勞働者、募集機關、於康德二年設立之日本財團法人大東公司、以廿五萬圓之大東公司、捐賦之形式、合併於勞工協會、同時對勞工協會之改組擴充、加以斷行、以作一元的勞働統制之補助的實行機關、若觀看滿洲勞動統制之發展過程、此事先於大同元年十二月因設立勞動統制副委員會而表面化、本諸康德二年二月勞動統制委員會之決議、經同年三月外國勞動者取締規則之制定等、依此勞動統制法之實施、而完畢其體制之整備、對勞務行政之政府方針、予以協力、自康德五年一月滿洲勞工協會設立以來、以勞動統制之補助的實行機關、而完成重大之任務、一面在政府鑑於最近勞務問題特別是勞力之需給調整、勞働者之保護輔導、工資之規制、勞働者之引拔防止以及勞働力調整等之加速度的緊要化、特於康德七年一月新設民生部勞務司並於主要省設置勞務科以期勞務行政之萬全、更觀其後之實績、在勞務司設置前、共勞工協會所實行之業務、現在事實上完全由勞務司實行之場合甚多、現實在勞工協會所行之業務、主要者爲登錄事務、在過去勞工協會之功績、即使認爲非常良好、然現實問題、勞工協會合併勞務司之問題、頗有論議之理由在焉、

現在勞工協會再檢討論合頭之理由、即在於此點勞工協會今動員其全機能付政府之方策爲與以積極的協力起見、於八年四月斷行本部機構之改革、成爲二部六科制（總務部文書、經理科、業務部厚生調整、調查科）開於支部以及出張所機構、則注重業務種別的及地域的重點、實行各支部出張所之擴充强化、與協和會活動保持緊密之連繫勞力供給量之增加把握、國內勞務勞働力之組織化、勞働者募集供給方法之合理化、受勞精神之振興、就鮮系勞力活用之積極化等指爲現下喫緊之諸問題、決向其解決之途邁進也、

行市（六月九日）

金銀

△銀塊
倫敦　遠期　六三留比十分之一
紐約
孟買　特里爾
△金塊
倫敦　十一月　六三留比十分之八
紐約　八鎊八先令八分之三　三五弗

滙兌

美日	二三弗四七
美華	五弗四八
英日	一志二片八分之一
英華	三仙十六分之二
英美	四弗二仙五〇
華美	三片三十二分之七

商品

△棉花
大阪（前場第一節）六月 九三三 九月 [illegible]；七月 九三三 十月 [illegible]；八月 九三五 十一月 [illegible]
紐約 現行 [illegible]
五月 一一仙一八
七月 一一仙一四
十月 [illegible]
孟買 卜羅吉 [illegible] 留比
沃謀拉 [illegible] 留比
高拉 [illegible] 留比四分之一
△棉布
大阪（前場第一節）六月 [illegible] 九月 [illegible]；七月 [illegible] 十月 [illegible]；八月 [illegible] 十一月 [illegible]
△生絲
橫濱（前場第一節）現行 [illegible] 八月 [illegible]；六月 [illegible] 九月 [illegible]；七月 [illegible] 十月 [illegible]
△小麥
芝加哥 七月 九一仙〇分；九月 九〇仙八分之一；十月 九〇仙四分之三

股票

東京短期（單位拾錢）／奉天滿取（單位拾錢）

銘柄				
東新	[illegible]	[illegible]	[illegible]	[illegible]
大鐘紡	[illegible]	[illegible]	[illegible]	[illegible]
同新	[illegible]	[illegible]	[illegible]	[illegible]
滿取	[illegible]	[illegible]	[illegible]	[illegible]
新東	[illegible]	[illegible]	[illegible]	[illegible]
鐘紡	[illegible]	[illegible]	[illegible]	[illegible]
鐘新	[illegible]	[illegible]	[illegible]	[illegible]
滿業	[illegible]	[illegible]	[illegible]	[illegible]
滿鐵	[illegible]	[illegible]	[illegible]	[illegible]
同新	[illegible]	[illegible]	[illegible]	[illegible]
營紡	[illegible]	[illegible]	[illegible]	[illegible]
東亞煙	[illegible]	[illegible]	[illegible]	[illegible]
滿洲煙	[illegible]	[illegible]	[illegible]	[illegible]
電業	[illegible]	[illegible]	[illegible]	[illegible]
同新	[illegible]	[illegible]	[illegible]	[illegible]
商工新	[illegible]	[illegible]	[illegible]	[illegible]
新船	[illegible]	[illegible]	[illegible]	[illegible]
電電	[illegible]	[illegible]	[illegible]	[illegible]
同乙	[illegible]	[illegible]	[illegible]	[illegible]
同新	[illegible]	[illegible]	[illegible]	[illegible]
朝取	[illegible]	[illegible]	[illegible]	[illegible]
特工	[illegible]	[illegible]	[illegible]	[illegible]
滿土東	[illegible]	[illegible]	[illegible]	[illegible]
窯業	[illegible]	[illegible]	[illegible]	[illegible]
滿毛	[illegible]	[illegible]	[illegible]	[illegible]
同新	[illegible]	[illegible]	[illegible]	[illegible]
大機	[illegible]	[illegible]	[illegible]	[illegible]
同新	[illegible]	[illegible]	[illegible]	[illegible]
滿工鑛	[illegible]	[illegible]	[illegible]	[illegible]
滿化	[illegible]	[illegible]	[illegible]	[illegible]
土木	[illegible]	[illegible]	[illegible]	[illegible]
東拓	[illegible]	[illegible]	[illegible]	[illegible]
瓦斯	[illegible]	[illegible]	[illegible]	[illegible]
日魯	[illegible]	[illegible]	[illegible]	[illegible]
大新	[illegible]	[illegible]	[illegible]	[illegible]
日鐵	[illegible]	[illegible]	[illegible]	[illegible]
日石	[illegible]	[illegible]	[illegible]	[illegible]
新管	[illegible]	[illegible]	[illegible]	[illegible]

●主治效能●
此藥專治脾虛胃滯、消化不良、停食積氣、吐酸、嘈雜、胸腦悶、飽或多食、食不賦生冷、宿食不消、吐酸腹痛、肝胃氣痛、胃火、胃寒、反胃、膈食、凡屬腸胃各病、服之特效
製造發賣元 奉天小南門裡 蔭華大藥房 電話（四二〇九三）

胃素
STOMACHIC 胃素

患十年以上的淋病與赤白帶、內服僅二三日至五六日即告大癒
世界獨特的秘藥 著諸位速購服早登彼岸

百發百中・永久根治・斷然好評
京城 都藥房淋藥

△噴哇好評 藥價試用二圓
△本劑四圓一劑、即止淋、已後而非再犯的 △亦非從來行白濁藥後、僅一日間、即能保效、不奏一日持者限、只但如無效一個時節、販者請讀過本紙所載時報（一上述廣告、特別折扣時）…
奉天 全滿總配給所 まむし蝮藥房 電話（三）五五五

患早洩病者收效確實 防早洩藥
外用 性美膏 二元 一元二角
精力減退之人必備回春聖藥
桃夢 一圓二角、三圓
奉天加茂町十六番地 木村商行

人造乳
雀斑

商標 大 樂

共益舞台
本園特聘山東名角同樂奉天名票哈爾濱全坤伶
金玉 碧 張民 高軒 静津
經再三各界函懇大來第一全演 市動演唱伴佳作劇
全部 玉堂春
由嫖院起至團圓
預告
明晚准演程派佳劇
荒山淚

早戲 星期二日 神亭嶺
臨別紀念最後二天
滑稽大王 張春山 主演
花子巧報
青衣花衫 李丹林 胡盛岩 諸世芬
荒山淚

頭痛 ??? 請即購服！
天字牌頭痛丹
獨一味 每付十錢
立刻止痛 馬上舒適
功效神速 百發百中
藥性和平 男女咸宜
總發行所 上海百中堂藥房
法租界八仙橋敏體尼蔭路鄰福里

梅毒和體毒
各期梅毒瘡毒胎毒腦梅毒痔瘻以及一切毒症
伯爾子丸
不論先天的或後天的、凡一患梅毒在其初期如果未施徹底治療而進入所謂潛伏期、雖不見表面的症狀、但其潛在於身體內部之種種毒害實在可恐、因爲血液、內臟、骨肉等各部器官組織、皆被梅毒病菌、破壞腐蝕遂久不免忽惹害及性命的各種慘禍。
內服除梅劑 伯爾子丸、因爲不需注射或其他外科手續、只以內服一法、立即發揮强大作用、便將梅毒菌、由身體各部組織和血液中、徹底而神速殺滅、而經大小便一同排泄于體外、同時又發揮本劑獨自効力：强胃整腸、賦活全身新陳代謝等作用：
以收暢快的 效果、即如頭沈、眼花、心悶氣急、以及一切神經衰弱性潛伏期各症、及表面症狀、不過數日而確自消失、更因淨化血液旺盛其循環、故雖任何兇險的梅毒、亦必可收見根本偉功、同時却得强身培氣等効果。並無何等副作用發生之險。
包裝 二十日量 三十五日量 七十五日量
各大藥房均有出賣
總行 鈴木日本製藥社 東京市日本橋區濱町三丁目
各地有名藥房皆售

日德 二大名著紀念出版
大東文化協會發行
我之奮鬪 希特勒原著 李雅森譯
屢版屢盡、由於世人澎湃的熱望
快著！忽刊第六版矣！
已打破滿洲出版界之記錄
¥1.50 〒0.10
日本二千六百年史 法學博士 大川周明原著 李雅森譯述
研究日本精神之唯一良書！
本書不僅爲日本之歷史、且爲貫二千六百年、日本精神之解說書人人必讀
¥1.20 〒0.10
總批發處 滿洲圖書文具株式會社
奉天市大和區千代田通四〇 電（三）五四九四 振替奉天四九六番

專售高尚鐘表眼鏡
青年表行
奉天城內鼓樓北

京吉國道開麥拉巡禮

選手全急回行、
汽車慢慢的駛、
姑娘說、
「四輪車跑不過兩條腿」、
農夫說、
「又是配給東西給誰？」、
看太陽快要晌午了、
且仙袋煙開開胃、
（第三區）

跑在第一位上的新京隊、
在第五中繼所千五百米前功虧一簣、
失敗的人就不算英雄嗎？
遙望着中繼點、
長嘆息、
頻揮淚、
看明年第八次大會、
定期奪得錦標回！
（第五區劇的場面）

靜寂山川靜寂村、
傳來天外汽車音、
雞豚不識人間事、
亦越前藥取次奔、
（第一區滑稽場面）

⇒吉林隊在最交接點上欣然奔向光榮前途之一刹那

⇒各隊踴躍出發、

閉會式（院會長致辭）

全滿體育界望眼欲穿之京吉馬拉蘇大會、六月八日晨八時、集全滿興亞健足青年於一塲、隆重擧行、唯時、出塲選手、均能發揮體育之精神、互各區跑路、展開如火如荼之激戰、本報美術囑託梅林先生、以寫生妙手、傳出沿途情形、隨時揭示速報於街頭、以供國都人士快覽、茲爲全滿人士一覩熱養眞况、爰將開麥拉所得公開展示與讀者、

吉林隊榮獲冠軍

診療科目 內科、外科、產婦科、小兒科、眼科、耳鼻喉科、皮膚花柳科、X光科

凌雲醫院

新院址 奉天市大西門裡路北郵局後身 電話四—三五一一號
舊院址 奉天大西門裡路北 電話四—三〇〇四

內科 小兒科 專門

長生醫院

院長 女医學士 德玉芝

院址 大連市長生街六ノ二 電話三·四九八二番

病室完備 入院隨意

若有左列症狀 給吃這個吧！

疳癪驚癇 夜啼失眠 綠便腹瀉 食傷吐奶 急癇失氣 癎瘍乾嘔 天花麻疹 天生弱兒

價 三角一元 五角二元

小兒良藥

◇各埠大藥房皆有售出◇

樋屋奇應丸

滿洲演藝協會主催 華北演藝協會後援

奉天市 中央大戲院

先期售票對號入坐

聘請北京和平社毛劇團全體藝員六十餘名

南北馳名青衣花衫四小名旦之一 毛世來

長靠短打英勇武生 江世升
譚派正宗文武老生 賈少棠
程派唱工正青衣 陳盛蓀
文武老生 李世霖
文武小生 陳盛泰
銅錘花臉 葉盛茂
文武小丑 慈少泉

六月十日晚場只有四天

江世升 四杰村
毛世來 花田大錯
賈少棠 奇緣報

雲閣電影院

九日 十日 十一日

特別貢獻

人人皆知滑稽明星湯傑領銜

王先生滑稽劇團

桑淑貞 葛福榮 及其他男女十餘名

登台表演滑稽話劇

晝夜登台一二三日同

下期新片 春風回夢記 十三日演

同時電影 影城記

天光電影院

九日 十日 十一日演

今天公演 二姊妹

兩大巨片 世界之動

下期預告 鐵火 巨人 盲孤女

南市場電話二一六二一

國際劇場

GEKITO

隆重貢獻 堂堂公演

公演日期 六月十日 十一日 十二日 十三日 十四日 十五日 十六日 十七日 正午開演

新華公司本年度豪華大傑作

西施

有聲對白歌舞富麗堂皇巨片

沖破銀壇寂靜 空前古裝珍品 耗資七十餘萬 員二千餘名 轟動東亞影壇獨霸

籌備三載攝製一年

袁美雲 梅熹 王元龍 王獻齋 湯傑 主演

劇意深遠 演員硬 佈景偉 光線滿

下期預告 日本著名 櫻花歌舞團 電影 神秘夫人

天樂 有声大戲院

城內鐘樓南灰市胡同

今天公演

加演滿映新聞時報

新華公司籌三年攝一載萬古不朽歷史名劇

久幕古色古音 悲壯偉大巨片

在上海金城大戲院 連演八十五天每天滿員

演期 六月十日 十一日 十二日 十三日 十四日 十五日 十六日 十七日 連演八天 十一時開演

西施

主演 袁美雲 王龍 梅熹 李紅 王獻齋 夏霞

豪資百餘萬！ 員二千名！

沖破影壇寂靜 空前古裝珍品

看西施片等看列國全部

優待券末南日有效請原諒

光陸 CAPITOL THEATRE

加演啓民映畫

臨時優待券末日有效

演期 六日 七日 八日 九日 十日 十一日 十二日 七天

華新公司本年度風格別創的時裝哀艷巨片

情節大有不勝峰廻路轉之妙！

公子多情三角戀愛表哥作祟紅顏玉殞青消

婚前有所歡海誓山盟相見恨晚！

洞房花燭之夜夫妻變作乾兄妹苦了新娘！

春風回夢記

李紅 童月娟 顧也魯 韓蘭根 主演

下期預告 滿映新片

請注意片名

亞洲電影院

今日公演 新片

華新影業公司出品時代片有聲對白歌唱超大悲劇

張恨水名著

春風回夢記

公子多情 三角成戀 表哥作祟 紅顏玉殞

演期 六日 七日 八日 九日 十日 十一日 十二日 連演七天

洞房花燭夜 夫妻變作乾兄妹 苦了新娘

李紅 韓蘭根 童月娟 殷秀岑 顧也魯 章志直 徐莘園 洪警鈴

精心合演

光明電影院

六月十日 十一日 十二日

西洋冒險航海名片 絕海爆彈兒

同時加演 蛇蝎夫人

上期預告 三笑